舊曆丁丑年十月廿九日
昭和十二年十二月一日
西曆一千九百卅七年

論說

慶祝實施撤廢治權

日本在吾滿洲國之治外法權及附屬地行政權。因吾國法律完備。政治休明。已由日本自動的爲之撤廢移讓。於上月間簽訂協定。節節籌備。今日爲實施接收時期。此等盛典。實足以光榮史冊。永垂不朽。宜乎薄海騰歡。萬民同慶 故滿洲國全境各都市。紮牌樓。飾燈彩。懸國旗。放花火。舉行執旗提燈各行列。以遊行於市內。凡屬國休。莫不參加。一種歡欣鼓舞之情。實有不容自已者。誠以今日之實施撤廢紀念。爲國家有數之大典。值得豪華慶祝。故家家懸兩國之旗。處處成不夜之市。蓋向者國家受治權與附屬地行政權之束縛。不得遂行其圓滑之政治也久矣。一旦撤廢接收。統治權乃可完全無缺。雖爲獨立國之當然。究竟談何容易。故今日之實施紀念。固足以爲吾國慶祝。尤須感謝日本之厚誼焉。即蓋治權撤廢而後。不特於內政上不受法權之拘束。在國際上亦有重要關係。因獨立國家之面目。至此純然一新。[illegible]撤廢治權者。在今日僅有日本。而今日之宣傳慶祝。其影響於國際間者。亦不無成效。際此德意志已爲事實上承認吾國。意大利不但步其後塵。且發表正式承認。緣外人之覘國者。對於吾國建設之雄飛躍進。亦嘖嘖稱道不置。則日本治廢之餘。列國或亦有所感覺而爲之正式承認。是亦意計中事。因吾國與日本最爲密邇。自然日本認識最[illegible]。日既信任吾國。撤廢治權。則薩爾瓦多以承認吾國者。自今以往。必將繼起。或更進而於不遠之將來。追踵日本。撤廢治權。願今日之慶祝。藉其嚆矢耳。

惟是今日日本治權之撤廢。吾國當不僅慶幸已也。幷不僅感謝友邦之熱誠厚意已也。尤當自上下下。於治廢而後。具切深之覺悟。舉行政司法以及凡百庶政。均須努力向清明邁進。不擾民亦不厲民。而以保民利民爲職志。斯民亦無姦詭詐僞以自罹於法。各個人抱一自尊自重之心理。一切舉動。保持世界獨立國大國民之丰度。庶幾今日之慶祝爲不虛。乃可副友邦日本援助之期望。較之徒事[illegible]友邦日本。豈不多乎。此[illegible]吾國民今後所當自勉。而友邦日本之人民亦[illegible]須知已無治權保障。應服從吾國法令。爲安分守己之良民。須知[illegible]是爲眞正治廢欣幸之情。豈獨表示於手舞足蹈已耶。

故今日治權之實施撤廢。在吾滿洲國史上爲光輝燦爛之一頁。其事蹟永久留爲紀念。不可磨滅。回憶五年前立國之初。風雨飄搖。外而受多方倚齕。內而被匪徒騷擾。雖經友邦日本以極大犧牲。竭誠擁護。倘非我皇上之宵旰勤勞。勵精圖治。恐亦不能於數年間法制完成。典章明備。使滿洲之新興國家。長足進展。以擁現於世界。而有今日撤廢治權之盛事。吾人追念前塵。友邦日本之仗義盡力。自立國以迄於今。始終如一。兩國間安能不一德一心。無所間隔。日本此次之不惜將傳統的治外法權與附屬地之行政權。悉行撤廢移讓。誠一本其鄰者精誠擁護之忱。爲之儘先表現。是以今日之實施撤廢慶祝。吾國人固熱烈舉行。即友邦日本人士亦爲之同伸祝賀者也。

蘇、浙、皖省境要衝 廣德城已失守
日軍肉迫城牆、戰車隊蹂躪敵陣

【上海卅日急電】日軍〇〇部隊、卅日午前十一時、佔領廣德縣城、

【長興卅日急電】日軍長野、山田等各部隊、在最困難之地形、與廣德之優勢敵軍交戰、激戰亘二日間、奪取十里店之敵軍警戒陣地、卅日拂曉攻擊結果更進戰線、午前八時許肉迫廣德城牆、廣德原係南京背面防備地點、敵軍抵抗猛烈、與主力部隊交戰中、日軍〇〇戰車隊之一部隊、突入市內、蹂躪敵陣、在湖西會戰最後之江蘇、浙江、安徽三省境之要塞廣德失守、至遲似爲三十日中、

日軍源源西進

【上海卅日電】迄至廿九日黃昏、佔領江陰、常州、宜興、三陣地而收絕大戰果之日軍第一線部隊、卅日拂曉、士氣呑南京、各隊開始進擊、即宜興佔領後、移至追擊之〇〇部隊、擊破敗敵、眺望西氿湖、今晨迫至溧陽附近、又沿京滬鐵路而前進中之〇〇部隊、今日拂曉、達呂城鎭之一角、又攻略江陰要塞而樹立殊勳之〇〇部隊、掃蕩殘敵、該隊先鋒一部、敢行夜間追擊、對鎭江街道上、痛擊潰亂敗敵、卅日午前九時、攻略西石橋、更向西方進擊中、鎗砲之聲、震撼山野、

【又電】千葉山、山田等部隊、佔領宜興縣城後、不稍駐足、立即取路南京街道西進、視爲宜興西方主力陣地之溧陽敵軍、已呈動搖、其一部似自本日午後三時許、向南京最後防線句容一帶、開始撤退、

海軍機轟炸 太湖西方地區

【上海廿九日電】艦隊報道班午後六時發表、廿九日、海軍航空隊、在太湖西北方地區與陸軍作戰隊協力、轟炸如左地點、

一、常州西方及西北方之敵移動部隊、
一、鎭江、丹陽、金壇之敵移動部隊及軍用帆船、
一、溧陽溧水之敵集團部隊、
一、廣德西北方及寧國之敵集團部隊、

江陰要塞失守 攻略南京在即

【上海廿九日電】連擊江陰、無錫之戰線、謂防衛南京之最後一線、在德國軍事顧問指導之下、國民政府亘二三年盡財力及人力而構築之亘廿五哩之碉壘要塞線、華方不但確信以幾十萬大軍不能攻略、且一般軍事專門家間亦確認由東北面攻擊南京不可能、然誇耀難攻不落之堅陣地帶、在日軍之前容易陷落、無錫、江陰既均失守、在江陰上流構築之揚子江封鎖線、亦化爲無効、日海軍必將排除封鎖而實現遡航、日陸海空軍之進擊南京、迫在眉睫之間、

【上海廿九日電】上海軍午後六時發表、自今晨以來、日軍略取常州宜興等要害、更於午後二時半田代兩角、倉林各部隊、佔領揚子江岸堅陣之江陰縣城、一路向南京前進中、

日軍猛擊廣德 溧陽敵軍退却

【上海二十九日電】自長興西進之芹岡、小堺各部隊冒寒茹苦、衝破安徽省境、今正攻擊南京背方敵軍第一線陣地廣德、敵方有新軍增援、竭力抵抗、今晨以來、戰況愈演愈烈、

法租界便衣隊 狙擊日警備兵

【上海廿九日電】日軍川並部隊南市警備隊、警備法租界時、突然發現五名便衣隊、無論日警備兵誰何、亂放手槍、日側加以反擊、逮捕四名、一名逃亡法租界、然廿九日午後二時許、便衣隊由法租界狙擊警備兵、此事自南市陷落以來蟠踞法租界內、賡續地下運動之青帮一派所爲、南市警備隊嚴重警戒、

與記者團會見之松井上海軍司令官

王曉籟杜月笙 脫出上海赴港

【上海廿九日電】浙江財閥領袖王曉籟及青帮巨頭杜月笙廿八日乘法國論船亞拉密斯號脫出上海、前往香港、

與新政權誕生同時 將實現特殊鐵道會社

【北京三十日電】華北鐵路之修補整備、無論自『維持治安』『開發產業』『增進居民福利』等任何方面觀察、均屬重大事宜、刻下對其運營上與以恒久性迫於現實之問題、正向關係方面要求、大體現地方面對於一部提倡取委任一會社經營之形態、反對意見甚强、即共反對論據、約有三端、

一、假使如滿鐵之特殊會社、接受委任經營、亦與關東軍管下之滿鐵、進出華北、適相矛盾、

一、尤其將來之新政權、非以華北爲局限之地方政權、既已具有沒落南京政權取而代之之中央政權性質、則委任經營形式、更不合理、

三、縱然對於此等矛盾不合理諸端作度外視之、但在滿洲陷於資金難之滿鐵、銀行企業團、是否果能調達所需資金、極有疑問、

然而破壞各路線之修復、洵屬當前要緊問題、至於敷設双軌並敷設新綫、已爲迫於必要之課題、當然其經營形態、須迅速確立、然收取滿鐵人的要素技術經驗等、以日華資本爲基礎、設置特殊鐵道會社、此種意見、殆屬決定者、從而此會社、當與新政權誕生、同時急速實現之可能性甚强、如斯、必須關係方面綜合努力、庶交通路線之確保整備、可抵於成、

島谷部隊 轟炸考城

【天津二十九日電】島谷部隊之精銳飛機〇〇架、二十九日午前十一時、空襲隴海線蘭封東北之考城、轟炸避居該地之敵方軍用汽車數十輛、將車完全破壞、併向密集軍隊中擲下多量炸彈、使受重大損傷、查考城位於開封與津浦線兗州聯繫之幹線要路、轟炸該地、敵軍輸送工作、實遭一大威脅、

日政府定於今日 承認佛蘭哥政權

【東京卅日電】日帝國政府以防止國際的赤化破壞工作爲目的、定於十二月一日正式承認西國佛蘭哥政權爲西國政府、廣田外相、諮於卅日之閣議而見決定、堀內外務次官、三十日午前十二時、懇請西班牙前神戶總領事卡斯蒂約氏之來訪、關於日本政府承認佛蘭哥政權之諸般手續、有所磋商、於是廣田外相、卅日午後三時、參內宮中、上奏仰裁可後、懇請卡斯蒂約氏之來訪、正式通告承認佛蘭哥政權之旨、

(圖爲佛蘭哥將軍)

阮大使談話

【東京三十日電】阮駐日大使談話、此次意大利政府已正式承認我滿洲國、而依意國今次之措置、彼我兩國間之正式外交關係、將正式的開始、以此東西兩國之友好親善關係、必更緊密化、並今後必能益加鞏固、固無待言、更確信今次之承認、在政治上有重大的意義者、誠不勝慶賀者也、意大利國政府、客歲十二月、在我國開設總領事舘、而出確保彼我兩國親善關係之措置、故在我國、前曾期待於將來兩國關係、必到來極滿足之新事態、而爲世界强國之意大利、率先歐美列强、出而承認我國者、非但我國大爲歡喜、且實爲對於世界和平之一大貢獻、亦確信無疑、而此歡喜、即在日意兩國民、想亦如此、並世界各國、亦必因意國此次之承認、對於我國之認識一新、而首肯建國之嚴然事實、本使披瀝我國政府及我國民、對意國政府並意國國民所懷抱之信義友、與思慕之情、表深甚感謝之意與敬意、並切望兩國國運、益趨於隆昌、兩國國交、愈加以親密云云、

意籍二宣教師 被華軍架走

【石家莊廿九日電】在太原南方交城縣六之合林洞子滿天主公教會宣教師貝爾尼村合德里哥夫、翰巴蒂斯達兩氏、廿五日被華軍架走、共贖回要求十萬元及多數糧石、居留外僑、均憤激華軍行爲、且生命頗堪憂慮、日本軍當即開始活動、以擬救出、

本日三大張

報三十日午前零時發行不再誌號外、閱戶若未接收向報差可以索要

反擊敵軍之逆襲 千葉部隊確保宜興

【宜興廿九日電】乘廿八日陰夜、迫於宜興城牆附近之〇〇部隊麾下千葉部隊、自三面森森然向前猛進、敵軍將通至城內之汽車、道路橋樑、悉數破壞、在橋頭前方、恃迫擊砲機關槍等猛射、頑强抵抗、然日軍竟勇敢與之肉搏、挾一約十米之橋樑、與之激戰、數刻後、遂將敵擊退、主力部隊、乃於〇砲掩護射擊之下、渡過通至南門之石築大鼓橋、於廿八日午後十時、猛然殺至城內、於是狼狽敵軍、向西潰逃、城頭高懸旭日旗、大奏凱歌、而敵軍重要營寨宜興、已完全落於日軍手中矣、因不堪千葉部隊果敢追擊、退至宜興西方地區部落之敗敵約一千人、於廿九日午前九時半、俄然鳴金進兵、自東門前方之汽車道逆襲而來、伏於業已破壞之橋樑附近、加以猛射、千葉部隊、斷然與之應戰、挾十米之河、激戰二小時、予敵以致命打擊、致共潰逃、目下正掃蕩城內外之殘敵中、於廿八九兩日、敵軍遺棄屍體、達二百餘具、故共損害、實屬不大、千葉部隊之損害、戰死傷者共卅餘名、按宜興似有敵方大軍約十師、相當長期、駐在該處、故彼等如何重視此地、可想而知、

意國承認滿洲國 寄與確立新和平機構

【柏林卅日電】意國正式承認滿洲國之羅馬電報、傳至柏林、對德意志國民、予以多大銘感、然此次承認、强化世界防共陣、同時對確立新和平機構、有所寄予、一般頗歡迎之、一面滿德親善關係、因此間接的加以緊密、頗堪爲將來之發展、

"希望將來多幸" 齊外相祝電

【羅馬卅日電】齊亞諾外相、廿九日發表意國正式承認滿洲國同時、對滿洲國外務局長官大橋忠一、以電報申述如左祝辭、

當滿意兩國間正式開始外交關係、予由法西斯蒂政府及意大利國民、傳達鄭重的祝辭、同時由衷心祈禱滿洲國將來之多幸云云、

日意經濟提携 更擬緊密化

【羅馬廿九日電】意國政府、廿九日正式承認滿洲國、對日滿兩國更表明友好的態度、次之、意國政府趕緊締結日意新通商協定、以日意經濟提携、擬緊密兩國關係、開該新通商協定、以日本對阿比西尼亞貿易再開爲目的、即企圖日貨與阿比西尼亞原料之交換、

歐亞新興國 締盟更强化

【東京卅日電】意國前者參加日德防共協定、爲國際的赤化破壞工作之防衛、與日本政府布共同戰線、更於廿九日正式承認滿洲國、日滿意三國友好關係、更加緊密之程度、於茲歐、新興强國之締盟成立、日德意滿四國之握手、對世界和平、必齎來重大的貢獻、

日政府發表談話

【東京卅日電】關於意大利承認滿洲國、廿九日午後十二時、日本政府發表如左當局談話、

意大利國政府、去年十二月以來經對滿洲國政府行正式手續、再開在奉意大利國總領事舘、該事可看作承認滿洲國之第一步驟、然今次正式通告承認、不勝欣快、滿意兩國正式外交關係之開始、由促進滿意兩國間之親善見地觀之非常歡迎、且共所含政治的意義、更有大者、爲防共之大目的、考慮堅固握手之日意兩國關係與滿日不可分關係時、意國今次承認滿洲國、可謂自然之趨勢、如是則意國措置、對動輒藐視現實、態之國聯、可謂予以一大警鐘、且日帝國政府、去年十二月三日、廢止阿比西尼亞公使館、設置領事館、自該事以來、日政府承認意國合併阿比西尼亞云云、

意政府承認滿洲國之夜 駐日滿意大使館騰歡

【東京三十日電】滿洲國二十九日得友邦意大利國之正式承認、在全世界爲表記宣揚國威光輝之第一步、歷史的此夜駐日滿洲國大使館各室之窗、電燈煌煌、阮大使及原、葉兩參事官以下三十五名之舘員、在緊張中待由首都新京外務局之公式通知、午後十二時、阮大使接得新京張總理所來之電話、談約十五分終了、阮大使之喜色、現於滿面、舉祝杯慶賀、歡呼滿洲、意大利兩國萬歲、

一方當此可紀念之日、意大利大使館、於上大崎之奧里赤大使私邸、御招待秩父宮殿下並與德參事官以下德國大使館員、日本側杉山、米內、廣田之各大臣、梅津、山本、堀內各省次官、均被招請、開催盛大之日德意防共協定祝賀午餐會、而於共席上、意國大使起立、述祝賀防共協定之辭、並述意大利國承認滿洲國之旨、廣田外相、對意大利國對友邦之友好、以深甚之誠意答之、蒙秩父宮殿下台臨之協定祝賀午餐會、亦爲意大利承認滿洲國之祝賀午餐會、於日德意三國之親善中、舉杯祝賀、

意國承認我國一事 對國際聯盟予警鐘

【東京卅日電】大同元年三月一日、滿洲國建立宣言、日本帝國政府、率先列國、於九月十五日正式承認滿洲國、康德元年三月三日、中美薩爾瓦多國承認滿洲國、此次意國承認滿洲國、就中意國承認一事、對歐美各國對滿洲國否認的態度、爲炸彈的快舉、據觀測諸[illegible]即滿洲國成立、[illegible]事實、然國聯於昭和八年採擇滿洲國不承認決議、爾來不拘滿洲國之堅實的發展及充實、墨持固陋的維持現狀主義、誤認現實、依然不出承認之舉、然意大利夙認識該現實、昭和十一年十二月二日、成立關於承認阿比西尼亞之日意協定、同時在奉天設置意大利總領事館、事實上承認滿洲國、今次爲正式承認、其者盟邦德意志締結滿德通商協定、友好關係、逐日增厚、意國此次英斷、必成爲盟邦承認滿洲國之導火線、

不勝慶祝 日外省談稱

【又電】關於意大利國承認滿洲國、外務省二十九日午後十二時、發表如左、

意大利國政府、此次決定正式承認滿洲國、十一月二十九日、向滿洲國政府進告此旨、意大利國政府之承認滿洲國後、於滿意兩國間、當正式開始外交關係、而盟邦滿洲國、建國以來、遂行堅實之發展、襄日與日本帝國政府之間、有關於治外法權撤廢之條約締結、此次更依意大利國之正式承認、日本帝國政府、眞不勝慶祝、

意國承認我國

【羅馬三十日電】意大利外務省、二十九日午後二時、向日本廣田外相、及滿洲國國務院、發表如左電文、

向廣田外相

依莫索里尼首相之命、法西斯蒂政府、本日通告正式承[illegible]來、[illegible]

南朝鮮總督談

【京城卅日電】南朝鮮總督談、

本人第一對意政府之賢明政策、姑且表示深厚敬意、此次之承認、乃正確認識滿洲國之實質、與東亞之現狀、有以致之、其眞意可知基於精神的發動、則且存國際之崇高威權、即在毗連赤化工作淵藪蘇聯關係上、意國於防止滿洲國赤化、素抱甚大關心、乃自然之趨向、第二、爲滿洲國計、表示深厚敬意、余在駐滿全權大使任期中、薩爾瓦多會通知承認滿洲國、彼時滿洲國大官及要人、均表示非常欣快之意、然而今次與世界五大列强之一意國、欣結國際金蘭之好、故予滿洲國之響、觀察宛如秋日之天高氣爽者也、第三、爲東亞和平計、祝賀中國民衆之覺悟上、予以莫大教訓蓋滿洲國之幸福現實狀況、畢竟非目下之中國可比、據此原則、始以新興國家資格、而爲意國所承認、然意大利既倡之於先、不再回避承認、而承認時期、爲時當不在遠、余尤其關於承認滿洲國問題、曾坦率語諸中外友人、毋須求之過急、苟日滿兩國默默充實滿洲國之內容、努力於實質之向上、雖默默間、相信各國當然承認、職是之故、方今建國以來、沈默六載、意大利率先列國、認清眞竟有所承認、此意大利之賢明政策、亦滿洲國之慶事也、且可謂爲東亞和平計、予中國以無上教訓耳、

在河北之敵兵 [illegible]中

【〇〇特電廿九日電】日軍[illegible]部隊、廿九日午前十一時許、搜索由河北[illegible]之敵軍、在[illegible]及[illegible]殘敵二、三千敵兵、加以[illegible]敵軍[illegible]河向南方潰走、

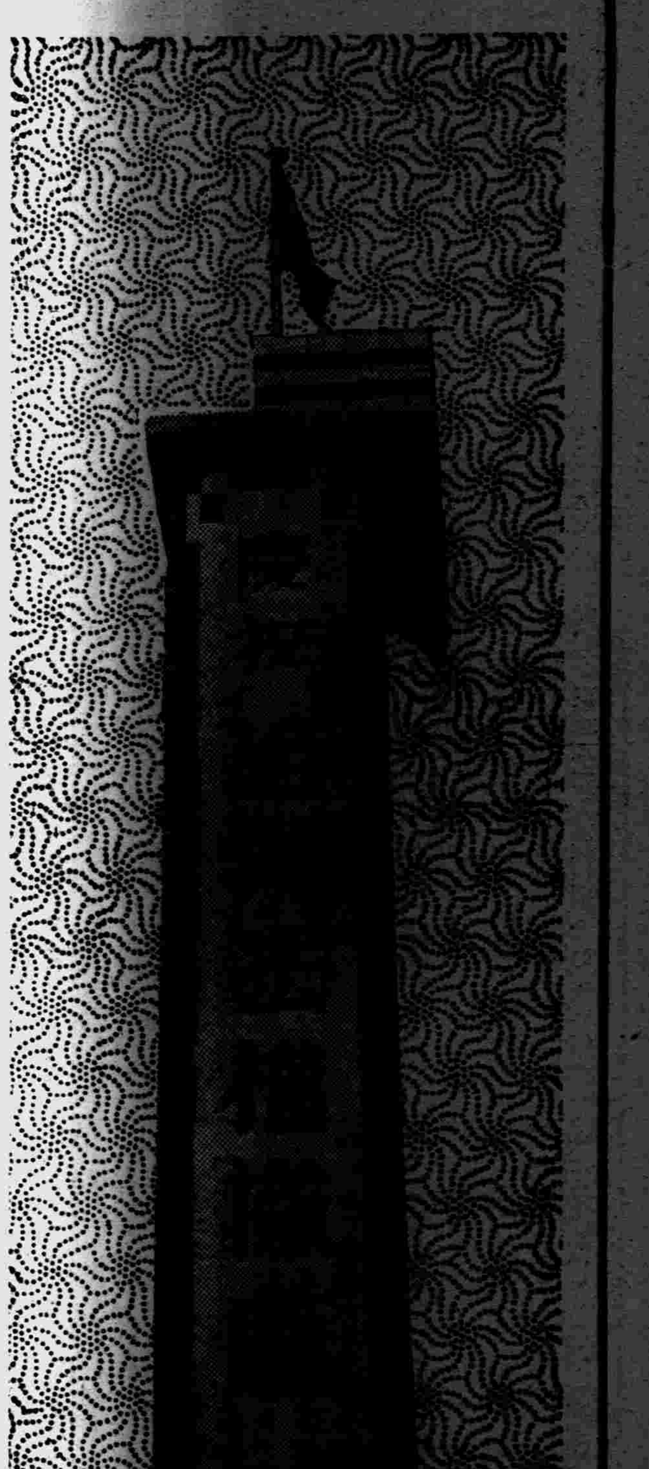

自今日名實踏進獨立國

舉國歡騰嚴肅舉行慶祝

奉天之行事

我滿洲建國、多賴友邦日本之援助、此次復以大乘之見地、將治外法權撤廢、並滿鐵附屬地行政權移讓、於十一月五日正式調印、本月一日、即行全面實施、我滿洲國朝野上下、對此古盛曠典、能不歡欣鼓舞、是以奉市對此治廢之祝典、由協和會奉天市本部聯合省市兩署主辦、早經着手準備、組織籌備委員會、愼重計劃、迭誌本報、本日全市日滿各機關法團職員、協和會各分會會員、各公私立中小學校師生、及一般市民、全體動員參加、依左列各項行事、盛大舉行、市內頓呈空前未有之盛況、

慶祝大會　一、主辦、滿洲帝國協和會、二、名稱、國民慶祝大會、三、日時、十二月一日午后一時、四、場所、

慶祝行事　是日各街各戶均揭揚日滿國旗、大小西邊門及東華門並中街東口四處、各搭松枝彩色牌坊、奉天站前設立兩大標識方塔、大廣場裝飾彩繩及標識方塔、衝要街巷、高揭大國旗、於北風料峭、街市煥新之場合、祝賀撤廢之濃厚色彩、到處充溢、隨時可見花汽車及花電車、裝飾華麗、燦爛飛馳、花火爆竹聲聞於天、散布標語、彩蝶飛空、提燈慶祝、龍燈遊行、日滿市民、莫不眉開色笑、

祝賀旗行列　由十川彌市民總指揮、在鄉軍人會、國防婦女會、愛國婦人會、滿鐵第二社員會、協和會、各分會、各會社法團、各關係機關白系俄人、日滿宗教團體、及一般市民、並城內及附屬地公私立中小學校學生、約一萬五千人、分三班遊行、國旗、並大旗十面、由軍樂隊先導、於慶祝大會終了后、遊行市內、

宣傳汽車　由各關係官廳會社、出發載重汽車三十輛、每輛載各關係會員十名、於午后一時、齊集若松町路上（奉天驛南側）同時二十分出發、行駛市內、各載重車以布書『慶祝治外法權撤廢』等字、裝飾車廂、極盡華麗、車內各員、持日滿國旗、並撒布宣傳標語、車樂隊車先行、每時速度十粁至十五粁、各車間隔十米、

電播盛況　是日午后一時、將慶祝大會之盛況、由無線電向全滿中繼放送、

映畫宣傳　由奉天警察廳常設映畫字幕利用日、並由協和會中央本部配送宣傳畫及繪頁書、

慶祝宴會　是日午后七時假大和旅館、由省市兩公署聯合主行、日滿各大小員、並各機關法團首領等、約四百名被邀參列、席間觥籌交錯、歡聲如雷、極盡慶祝之熱忱而散

慶祝之夕　是夕市內各處燃放烟火爆竹、各町各戶、揭奉祝燈、城內有龍燈大會、國民各戶、懸掛高粱桿製紙燈、大會場及城內十王亭、晝夜燃放花砲、奉天站前及其他廿餘處、高紮慶祝彩門、大廣場施以大規摸之電飾、現出一大不夜城、市內駛行花車、全市瀰漫慶祝景象、

明後二日預定行事　明日（二日）假萩町紀念館施行治外撤廢紀念大講演會、三日假奉天市商會禮堂舉行講演會、屆時由金市長以下各要人蒞會講演治廢意義、歡迎市民聽講云、

【上】由小西邊門慶祝門遠望新市公署【下】奉天[illegible]

十四種營業取締規則公布

【新京專電】治安部關於市民之日常生活、關係最深之營業、爲期此取締適正、決於三十日公布左記諸件、由十二月一日實施、

一、古物商取締規則、
一、介紹業取締規則、
一、仲介業取締規則、
一、印刷業取締規則、
一、興業場及興業取締規則、
一、藝妓寄宿舍取締規則、
一、特殊飲食店女招待取締規則、

一、料理店取締規則、
一、下宿屋取締規則、
一、飲食店取締規則、
一、[illegible]取締規則、
一、[illegible]取締規則、
一、[illegible]取締規則、

國都之行事

【新京專電】今日（十二月一日）爲實施撤廢治外法權佳期、爲慶賀起見、在國都新京充滿祝賀色彩與情緒、其主要行事如左、

△市內之點綴　各戶及官廳、一律高懸日滿兩國國旗、以電燈裝飾、並萬國旗等點綴、表示祝意、在電電屋頂、放輕氣球、球下懸慶祝撤廢治外法權字樣、又在新京車站前廣場、興安大路瓦斯會社門前、大經路、大馬路、南關等六處搭慶祝牌樓、顯示十分慶祝空氣、

△慶祝車輛行進　施以裝飾之汽車馬車各百輛、東西兩部、分爲四班、堂堂進行市內、

△花汽車行進　以花裝飾之交通會社汽車六輛、以手執日滿兩國國旗之日滿婦人、乘於其上、藉留聲機演奏音樂、而其他全市車輛、亦均懸日滿兩國國旗、

△慶祝撤廢治外法權展覽會　在寶山百貨店六七兩樓、公開展覽關於撤廢治外法權

△慶祝紀念講演會　於午後二時、在[illegible]開紀念撤廢治外法權之講演會、由[illegible]

△治廢慶祝宴　在市公署主辦之下、於當日正午、在紀念公會堂等三處、開盛大慶祝宴、招待日滿朝野名士二千餘人、又當日花飾公共汽車運用市內、免費乘車、車內並置有慶祝治廢印章設備、此外於當日中午、在大同廣場公演滿人高蹺大會、並放慶祝花火、

△日滿交驩紀放送　新京放送局、特編成特別放送表、於當日作深含歷史意義之放送、

奉天警察署舉行慶廳式

隨同治廢及移讓之關東局奉天警察署慶廳式、今日上午十一時、在該署[illegible]舉行、到有[illegible]土肥地方事務所長[illegible]代表多人、[illegible]三呼大日本帝國萬歲而告閉幕、

日大使館當局發表談話

【新京專電】關東軍司令部、駐滿日本大使館以治廢日期、迫於明日、今日（卅）下午一時、發表如次之當局談、

一、日本帝國軍方、夙基於滿日議定書之盟約、駐屯滿洲國內、担當共同防衛之重任、當然、滿洲帝國所以有今日之隆盛發展者、仰該國官民熱烈努力及日本帝國朝野之扶掖援助至鉅、他方、我日本帝國軍隊、自事變勃發以來、每取充分承認其骨幹、誘掖滿洲國軍、以圖謀治安肅正、爲建設國家核心、宣揚威武、此事決不可少、且在今日、建國基礎已定、我日本帝國政府、進而斷行全面撤廢治外法權、於是滿洲國庶幾名實俱符、得躍進爲獨立國家、不特此也、際此意大利承認滿洲國之良機、該國國際地位、益臻整備牢固不動之體制、可謂於亞細亞之構成上、更加一層光彩、由來基於駐兵權、軍隊治外法權之存在、對照國際法規、毫無疑惑、然爲掩護日帝國軍隊之尊嚴、若關聯共駐兵、對付一般滿洲國法權之法規適用、日軍駐屯滿洲之眞目的、鑑於滿日一體之特殊的關係爲基礎、又須講求順應國策之調整策、即今日滿洲國、未墮至從前類例立脚滿日兩國之特殊的立場、關於如此根本案件之調整、有所提言之目的、思惟至此、惟有欣然快諾、今後此等適正之運營、相信有益促進兩國緊密不可分親善融和之力焉、

大使館教務部新設 勅令今日公布

【新京專電】十二月一日起於大使館內、設教務部、關於教務部之事務及職員、增置給與任用等、以如左六勅令、於十二月一日公布、即日施行、

一、關於大使之神社及教育事務管理之件、
一、大使館置教務事務官、視學官以下職員、
一、高等官官等俸給令中改正之件、
一、關於大使館教務事務官以下職員在勤加俸及宿舍料之件、
一、關於大使館教務事務官視學官特別任用之件、
一、大使館視學官特別任用令、

準此勅令、於大使館整備職員陣容、滿洲國內之神社及教育行政、大使於此輩職員輔佐之下掌理之、至於大使對於此等、除勅令規限以外、並附與發大使館令之權定、關於大使館之神社及對滿教育行政、由外務省與對滿事務局共管、教務事務官、視學官、由滿鐵職員任用、除關東局、朝鮮總督府兼任者外、當與大使館教務事務官視學官等發令、同時予定一兩日中發表、

奉天市公署股長級人事

隨同滿鐵附屬地行政權移讓、奉天市公署人事異動、委任官以上者、已誌昨報、各股股長、內定如左、（〇印者即由滿鐵地方市務所轉任）

▲官房	
庶務科	
庶務股	〇岩几伊勢男
人事股	藤本榮次郎
給與股	〇三好恒雄
文書股	吉田勇
會計科	
用度股	諏訪龍
出納股	陳佩卿
調査科	
統計股	李灝
弘報股	〇久村壽美
企劃股	藤木龍一郎
▲行政處	
行政科	
庶務股	王寅滋
行政第一股	大町哲男
行政第二股	缺
社會股	〇橫尾定
教育科	
學務股	五十嵐賢雄
社教股	盛文光
體育股	〇日野之郎太
視學	石川農穗
保建衛生科	
保健股	吳毓秀
衛生股	安孫子宗一
防疫股	[illegible]
▲實業處	
勸業科	
庶務股	缺
商業股	〇原田[illegible]夫
工業股	[illegible]
農業股	中西住吉
管理科	
市場股	缺
附業股	[illegible]
▲財務處	
主計科	
庶務股	缺
預算股	藤井不可止
決算股	金雲生
審査股	小田島軍八
稅務科	
賦課股	〇村小逸郎
徵收股	李培厚
管財科	
管財股	柴田博
土均股	魏尉良
▲工務處	
庶務科	
庶務股	[illegible]
用地股	[illegible]
經理股	缺
土木科	
設計股	[illegible]
公園股	[illegible]
工事股	〇山口[illegible]
設計股	[illegible]
營繕股	[illegible]
審査股	權家明
水道科	
業務股	永山清太郎
給水股	前田留吉
計畫股	山下由雄
工事股	山崎
▲都市計劃科	
計畫股	缺
調査股	池邊親男
道路股	王克富
下水股	缺

値輓近防赤聲高 蒙承認意義彌深

對於意國之承認張總理聲明

據羅馬電訊意大利政府、茲已正式承認滿洲國、廿九日向中外闡明矣、

【新京專電】張國務總理大臣聲明、

意大列國、於今日（廿九日）已正式承認滿洲國、滿洲國政府及國民接到吉報、不勝歡喜、遙對意大利國政府及國民深表謝意、竊維我國自建國以來、僅閱五載有餘、其間蒙盟邦大日本帝國予以莫大援助、國基愈堅、國運愈加隆盛、近將撤廢治外法權、移讓滿鐵附屬地行政權、乃完成偉容、但此之秋、又得雄邦意大利國正式承認者、固爲勢所必然、茲値輓近共產革命陰謀、於世界各方面猖獗已極、東爲中國、西爲西班牙、遭其殃者頻仍之時、而締結防共協定之意大利國、竟率他國之先、承認爲防共而奮鬪之我滿洲國者、於國際政治上、可謂意義重大、且意大利國、又爲國聯及九國條約加入國、其暗示之處亦甚多、試觀徒事呼號否認滿洲國、恢復失地、實行聯蘇容共政策之南京政府、一遭日本軍正義之一擊、行將自滅、反之、我滿洲國、於此蒙意大利國承認、本大臣確信無疑者、協同此各雄邦而得加强防共陣容者、爲世界文化與人類幸福、不勝慶賀者也、想今後列國亦必接踵承認者、茲接意大利國正式承認之告報、特此聲明、

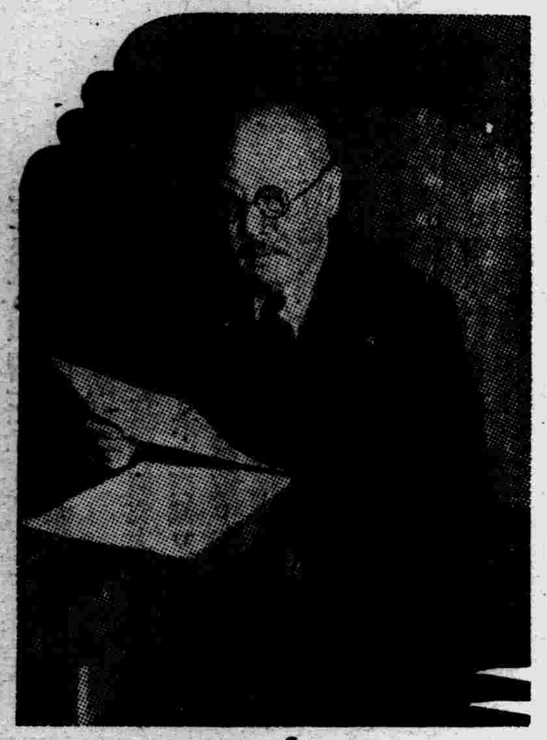

（圖即接到承認電報之張總理）

世界防共陣容 益臻鞏固

【東京特電】意大利政府、已於廿九日羅馬時間正午、（滿洲時間下午八時）、正式宣言承認我滿洲國、隨此兩國間將交換公使、聞意方已任命現奉天總領事魯易吉、哥蘭蒂休氏暫任代理公使、滿洲國方面現在遴選適當人物中、而日本國亦將於十二月一日承認佛朗哥政權云、

【新京專電】意大利政府、[illegible]洲帝國、已誌本報、茲滿意兩國[illegible]國政府比[illegible]、國際正[illegible]府以公文求我政府承認其在奉設領館時、實際已樹立國際關係、今卒正式承認我國、双方國際關係、亦因而正式化矣、同時且起有將來互派駐外使節之問題、[illegible]識我國之創建及爾人發展之成效、亦屬佐證滿洲事變中友邦日本之行動在國際上正當化者也、至其承認動機、蓋由於成立日德意三國防共協定、●顧易明瞭、欲審防共協定與滿洲國立場所關、[illegible]定書中、滿日共同防衛之約言如左、確認締約國之一方一切領土及治安遇有威脅、同時威脅他方締約國之安寧及存立時、當兩國共同從事防衛國家云云、[illegible]以故自日本政府於昨年十一月二十五日在柏林締結日德防共協定以來、滿洲國雖未正式加入、間接亦一防共幹員、參加共間、且完成重任、職是、使滿洲國正式加入防共陣營、已成謀世界强化上不可缺之要因、故意德政府正式承認我國、以爲前提條件、此所以急於正式承認者也、

滿洲國在防共陣營之地位、極端重要、蓋領土與赤化本營之蘇聯毗連、居於防共第一線、故其使命、實重且大、防共協定、厥在『挽救世界脫出攪亂破壞和平與秩序之共產主義惡辣手段中』共產主義之目的、從事擾亂、破壞世界共如何兇惡、徵之西班牙赤類之活動及中國共產主義與中國共產黨之跳梁、皆昭然在目、意政府之承認我國、無異滿洲國參加防共協定、造成世界國際政治史上燦爛之一頁、且東京、新京、羅馬、柏林間、緊以鐵帶、則防共陣營之舉世强化、行將實現矣、我國首都新京、今已成國際政局軸心之一、實大峽躍進滿洲國之雄姿、意大利之承認、蓋共前奏曲也、

至於防共巨頭德國與我國之關係、昨年四月三十日締有滿德通商協定、互派經濟使節、本年九月四日、滿洲中銀又與波爾夫財團成立信用協定、友好關係、與日俱增、前在九國會議、德又拒絕出席、意代表則排擊英美法之牽制日本論、使會議失敗、興念及此、知藉日滿德意四國之精神結合、益臻鞏固、不於世界外交史上、形成一新時代也、

不勝欣快 駐哈意領事談

【哈爾濱專電】意大利正式承認滿洲國之消息傳來、記者往訪駐哈意大利領事館、據馬克埃領事滿面喜色談稱、聞意大利政府廿九日正式承認滿洲國、余極欣快、吾人固期日德意防共協定、能得認識正確之國家所喜、我意大利、在精神、在經濟、多與日本相近、余在此已久、頗學有貴國民及日人之優點、對兩國民此次之成功、不勝崇敬與慶頌云云、

葆奉天省長訪意領致謝

奉天葆省長、三十日上午十一時、往訪商埠地三經路意大利駐奉總領事館、會見宰佳書記生、對於意大利政府承認滿洲國、代表滿洲國致謝辭、又目下赴連之哥蘭蒂休總領事擬於兩三日內返奉、還往新京[illegible]正式[illegible]滿洲國政府、

擬任初代公使之哥氏畧歷

在意大利政府承認滿洲國時擬委爲初代公使之駐奉總領事柯爾蒂休氏、本年四十三歲、自拿波里大學卒業後、於一九二三年入東羅馬外交部、曾服務於駐英、法、德、瑞士各國大使館、後任外交部海外僑報課長要職、本年二月到奉天履新、以前曾任齊亞諾外長之隨員赴日內瓦、在國聯舞台上活躍甚盛、在該國係一少壯外交官、將來極有後望、俟該國承認滿洲國後、氏之活躍、極堪期待、氏於外交之外、又爲該國之學界重鎭、今有文學博士與哲學博士之頭銜、家庭中、渠與瑪莎萊達夫人（三四）之間、生有三子云、

朝鮮居留民會閉幕

【新京】全滿朝鮮人民會聯合會、隨同治廢治外法權、而於三十日封鎖、三十日午前十時、在該會議室舉行封鎖式、全體合唱日本國歌後、遙拜宮城、致式辭後、有廣田外相、植田駐滿全權大使、南朝鮮總督（以上代讀）柴崎新京代理總領事等致訓辭、總則來賓交起披訴感想、然後分贈紀念品、對有功者授與表彰狀、三呼萬歲而終云、

龍井警署遷移

【延吉】隨治廢而撤廢之日警署、即於十二月一日移讓我國、聞屆時龍井警察署即將由現與街公署之合署廳舍、移至現總領館內日本警察署之原址、則廳舍、至龍井警察署原址、完全由街公署佔用云、

發電所竣工

【延吉】開山屯東滿纖維工場、因所需電力、特建設發電所、頃已竣工、今後該工廠之自[illegible]用電、[illegible]

康德五年度奉天省立中等學校學生募集表

學校名	科別	第一學年學級數	第一學年募集學生數	第四學年學級數	第四學年編入學生數	備考
奉天師道學校(奉天師範)	本科	三	一五〇			
	特修科	一	五〇			
[illegible]師道學校([illegible]師範)	本科	三	一五〇			
	特修科	一	五〇			
四平街師道學校(四平街師範)	本科	二	一〇〇			
	特修科	一	五〇			
東豐師道學校(東豐師範)	本科	一	五〇			
	特修科	一	五〇			
奉天第一國民高等學校(奉天農科高中)	農	二	一〇〇	一	五〇	
[illegible]國民高等學校([illegible]農業初中)	〃	二	一〇〇			
[illegible]第一國民高等學校([illegible]初中)	〃	二	一〇〇	一	五〇	
遼中國民高等學校(遼中初中)	〃	二	一〇〇			
海城國民高等學校(海城初中)	〃	二	一〇〇	一	五〇	
蓋平國民高等學校(蓋平初中)	〃	三	一五〇	一	五〇	
瓦房店國民高等學校(復縣初中)	〃	二	一〇〇			
新民國民高等學校(新民初中)	〃	二	一〇〇			
鐵嶺國民高等學校(鐵嶺初中)	〃	三	一五〇	一	五〇	
法庫國民高等學校(法庫初中)	〃	二	一〇〇			
遼源國民高等學校(遼源農業)	〃	二	一〇〇			
梨樹國民高等學校(梨樹初中)	〃	二	一〇〇			
昌圖國民高等學校(昌圖初中)	農	二	一〇〇	一	五〇	
開原國民高等學校(開原初中)	〃	三	一五〇	一	五〇	
西豐國民高等學校(西豐初中)	〃	二	一〇〇			
東豐國民高等學校(東豐初中)	〃	二	一〇〇			
海龍國民高等學校(海龍初中)	農	一	五〇			
奉天第二國民高等學校(奉天第一、工科高中)	工	三	一二〇	一	五〇	機械科、電氣科、應用化學科、各一級
撫順國民高等學校(撫順初中)	工	二	八〇			機械科、電氣科各一級
本溪國民高等學校(本溪初中)	工	一	四〇			採鑛冶金科、一級
西安國民高等學校(西安初中)	工	二	八〇			採鑛冶金科、土木科、各一級
奉天第三國民高等學校(奉天第一初中)	商	三	一五〇	一	五〇	
奉天第四國民高等學校(奉天第二初中)	商	三	一五〇	二	一〇〇	
奉天第五國民高等學校(奉天兩級中學)	商	三	一五〇	一	五〇	
遼陽第二國民高等學校(遼陽兩級中學)	〃	三	一五〇	一	五〇	
營口第一國民高等學校(營口商科高中)	〃	二	一〇〇	一	五〇	
營口第二國民高等學校(營口水產高中)	水產	一	五〇	一	四〇	
奉天職工學校(奉天第一、工科高中)	工	三	一二〇			金工科、木工科、印刷科各一級
瀋陽桃仙屯農業學校(桃仙屯初中)	農	二	一〇〇			
康平農業學校(康平初中)	〃	二	一〇〇			
雙山農業學校(雙山初中)	〃	一	五〇			
八面城農業學校(八面城初中)	〃	一	五〇			
山城鎮農業學校(山城鎮初中)	〃	二	一〇〇			
清原農業學校(清原初中)	〃	一	五〇			
興京農業學校(興京初中)	農	一	五〇			
蓋平實業女學校(蓋平女初中)		一	五〇			
瓦房店實業女學校(復縣女初中)		一	五〇			
新民實業女學校(新民女初中)		一	五〇			
法庫實業女學校(法庫女初中)		一	五〇			
遼源實業女學校(遼源女初中)		一	五〇			
昌圖實業女學校(昌圖女初中)		一	五〇			
西豐實業女學校(西豐女初中)		一	五〇			
海龍實業女學校(海龍女初中)		一	五〇			
西安實業女學校(西安女初中)		一	五〇			
東豐實業女學校(東豐女初中)		一	五〇			
興京實業女學校(興京女初中)		一	五〇			
奉天第一女子國民高等學校(奉天女師範)		二	一〇〇	二	一〇〇	
奉天第二女子國民高等學校(奉天第一女初中)		三	一五〇	一	五〇	
奉天第三女子國民高等學校(奉天第二女初中)		二	一〇〇	一	五〇	
撫順女子國民高等學校(千金寨女初中)		一	五〇			
遼陽女子國民高等學校(遼陽女初中)		二	一〇〇	一	五〇	
海城女子國民高等學校(海城女初中)		一	五〇			
營口女子國民高等學校(營口女初中)		一	五〇			
鐵嶺女子國民高等學校(鐵嶺女初中)		二	一〇〇			
四平街女子國民高等學校(梨樹女初中)		一	五〇			
開原女子國民高等學校(開原女初中)		二	一〇〇	一	五〇	

奉天省立中等學校入學試驗施行表

學校種別	入學資格	試驗期日	合格者發表	願書提出期限	試驗科目	入學試驗手數料	修業年限	備考
國民高等學校第一學年	高級小學二年卒業	十二月廿日(月)廿一日(火)	十二月二十三日	十二月十八日	國文、日語、算術、身體檢查、口頭試問(常識)	壹圓	四年	
女子國民高等學校第一學年	高級小學二年卒業	十二月廿日(月)廿一日(火)	十二月二十三日	十二月十八日	國文、日語、算術、身體檢查、口頭試問(常識)	壹圓	四年	
師道學校師道特修科第一學年	高級小學二年卒業	十二月廿日(月)廿一日(火)	十二月二十三日	十二月十八日	國文、日語、算術、身體檢查、口頭試問(常識)	不要	二年	支給學資金
男子職業學校第一學年實業女學校第一學年	高級小學二年卒業	十二月廿五日(土)廿六日(日)	十二月二十七日	十二月二十四日	國文、日語、算術、身體檢查、口頭試問(常識)	五拾錢	二年	
國民高等學校第四學年	初級中學三年卒業	十二月二十六日	十二月二十八日	十二月二十日	國文、日語、數學、	壹圓	一年	
女子國民高等學校第四學年	初級中學三年卒業	十二月二十六日(日)	十二月二十八日	十二月二十日	國文、日語、數學、	壹圓	一年	
師道學校本科第一學年	初級中學三年卒業	十二月廿五日土廿六日日廿七日月	十二月二十九日	十二月二十二日	國文、日語、數學、地理、歷史、理科、身体檢查、口頭試問常識	不要	二年	支給學資金

詳細事項向志願之學校詢問可也

康德四年十一月 日

奉天省教育廳

NEO HERODAIN

新海洛斷癮

ネオヘロダイン

鎮痛鎮靜鎮咳麻醉新藥

鴉片、嗎啡、海洛英、克德因 中毒脫除新藥

◇◇新海洛斷癮(ネオヘロダイン)試供品請求次第進呈

凡嗎啡、海洛因、克德因、及鴉片、中毒均能脫除之良藥、夫鴉片、嗎啡、之爲害、人人皆知、又同胞中半多身受之者也、輕則聲名墮落、事業荒頽、成一廢人、重則毒及子孫、聲名狼藉、以致於死、其爲害之大、令人酸鼻、落淚、有不忍言者、因而有志之士、發憤嚴禁、但無相當之良藥、則耗光陰、受痛苦、費金錢、終焉難忌、此又過來忌煙者感受者也、茲有三省聯合新藥研究所歷多年之經驗、醫生之苦心、研究一種需費極廉、忌絕極快、而毫不累及服務、及纏綿不絕之苦況、適於此際發現、問世凡黑籍同胞、無不感其盛德、額手稱慶、爲醫界放一異彩、又我中毒之同胞、一大幸事也、

本藥之主治能力、即脫退鴉片、嗎啡、海洛因、克德因等之餘毒、其材料以理想採用各種優秀新藥、依特殊方法、適量配合而成、歷種種之實驗、于今成功絕非從來普通欺人之葯品所能望其項背、已試之紳商、無不口碑載道共同稱道者也、

茲將本藥之性能、及用法詳細列下

特長

一、本藥雖經長期連用、亦不減効故無增量之必要、一、夙有鴉片、嗎啡、海洛英、克德因其他等鹽類中毒症最能脫出之良葯也、一、其作用較嗎啡鴉片等爲強因此可治嗎啡等一槪之中毒症是爲安心使用焉、

嗎啡及海洛因中毒解脫方法

依著治療法施用本藥則中毒患者漸次頭痛止息倦怠減少氣力爽快可得鎮靜安眠、完全解脫中毒症、

本藥適應病症

內科各種痛疼、不眠症、各種神經痛、疼痛性痙攣頭痛、神經興奮及不安狀態喘息一般、嗽等之使用外科手術後之疼痛、火傷、肛門裂傷之使用、產婦人科月經時疼痛、流產後之疼痛之使川本藥用法及用量每日固將一cc之注射於皮膚或筋肉之內依情形如何一日注射數次亦無妨害、

本藥包裝

注射用一cc一〇管入 一cc五〇管入 一cc一〇〇管入

據以上說法、則凡有中毒鴉片而顧忌者則價廉良禁絕痛快、毫無不良影響者則惟有用(新海洛斷癮)

招募代理店

奉天柳町十三番地

三省聯合新藥研究所奉天出張所

本店 京城鐘路四街前 黑謨嘎因製造元

三塔牌化粧品

因爲:時代優良經濟

總批發 奉天柏內洋行

兜安氏

清血藥水

(原名補血清毒葯)

皮病如蛛網纏身惟用兜安氏清血葯水能消除之因本品功能澄清血液最宜於治療膿瘡面疱普通核腫及其他因血液不潔而起之各種病症(葯房均售)

兜安氏西葯公司啟 上海江西路四八九號

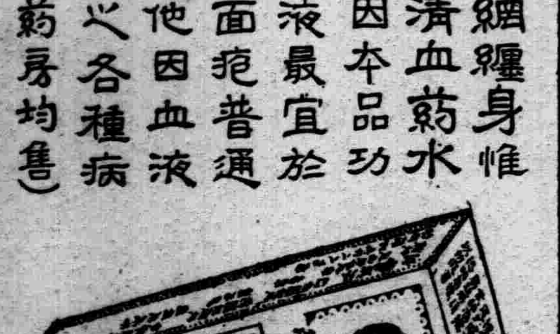

真正勒吐精老牌代乳粉

現裝在新式密封罐中

分三磅一磅及半磅罐

四大優點

(一)容易開啟

(二)清潔保障又多一層

(三)勒吐精代乳粉新鮮及滋補料能保持更久

(四)每三磅罐及一磅罐內均附有量粉匙一只

用罐底所附之鍵匙開啟而罐蓋可照平常用法也

樣品券 奉上郵票兩角請寄勒吐精代乳粉一樣罐又育嬰指南書一本此致 奉天商埠地五緯路九號 英瑞煉乳公司鑒 姓名 住址

請用勒吐精代乳粉哺兒

必得美滿效果因其成分與母乳無異

無効退金

別府淋藥

青箱試用 二円
黑箱急性用 三円
赤箱慢性用 五円
白箱臣家用 十円

本舖 別府市鶴水園 岩里天然堂 振替下関八九四〇番

◎奉送治療秘訣

轉弱爲強

轉弱爲強是爲愛兒童之父母所深望於彼等虛弱之子女也然而不幸此非易易往往細心將護加意營養而虛弱如故但是此種可喜之好轉嬰孩自己藥片却有促就之功已有多數兒童因服此而成健康茁壯之孩子其所以有此功者因其能使小孩腸管清潔無有壅滯由是食物之滋補得儘量吸收而造成健康與體力矣是故君之小孩如見身體虛弱精神不振試試投以嬰孩自己藥片而觀其轉弱爲強之良效也

嬰孩自己藥片味美性和效大統治小兒食積便秘腹瀉傷風發熱嘔吐脹悶痰厥蛔蟲出牙各症 各藥房皆有出售或逕向上海江西路四五一號韋廉士醫生藥局 代理處奉天和記洋行

神皋雜俎

福昭創業紀 (儒丐 著)

‖廖經世畫‖

(130)

第十七回
慰勞遠征肇錫嘉號 設置文館始命儒臣

但是蒙古諸部中○不盡弱小○凡屬強而有力者○便都連合起來○以與林丹汗爲難○如同喀喇沁部長塔布囊蘇布底○就是反對林丹汗最力之一人○因知太宗爲非常人○國富兵強○日後必成帝業○便想與太宗聯盟○合力征討察哈爾○不但失地可復○還能久保名爵○想到這裏○便和兄弟萬丹偉徵商議道○吾等內蒙諸部○雖曾締結○共禦察哈爾暴汗○究恐實力不足○難以持久○吾聞滿洲之聰皇帝○仁民愛物○懷柔遠人○開疆拓土○聲馳遐邇○蒙古諸部○早多歸附○盍亦遣一价之使○請其共同出師○不第察哈爾暴汗不足虞○而祖先遺業○亦可永保矣○不知吾弟以爲何如○萬丹偉徵亦甚贊同○當下修書遣使○來向太宗乞師○其書曰○

察哈爾汗不道○傷殘骨肉○我喀喇沁部落○被其欺陵○奪夫戶口牧產○我汗與布延台吉博碩克圖汗○鄂爾多斯濟農○同雍謝布、及阿蘇特阿巴噶喀爾喀諸部落○合兵至土默特部落格根汗趙城地方○殺察哈爾所駐兵四萬人○我汗與布延台吉○率兵十萬○回時、復值察哈爾兵三千人赴明張家口請賞○未得而回○又盡殺之○今左翼阿巴噶及喀爾喀部落○遣使來約○欲與合力興師○且有與天聰皇帝同舉兵之語○是察哈爾汗○根本搖動○可乘此機○秣馬肥壯○及青草時○同阿巴噶、喀喇沁、土默特○興師取之○大國如欲往征○即宜秣馬厲兵○至期進發○

太宗得書大喜○本來目下正在籌畫怎的收服察哈爾○不想竟有較強的部落○聯兵與之爲難○雖然其中如喀爾喀部○已曾早有盟誓○而喀喇沁諸部○則尚未與會盟○宜先會盟○然後與之合作○因諭來使曰○爾等以察哈爾汗不道○欲與我國和好○合兵討之○可各遣人來議○使者見諭○連忙回報○喀喇沁部○乃以剌麻四人○率兵五百三十人來乞盟○

於是太宗以秋九月○親統大軍○往討察哈爾○先期分遣巴克什希福等○傳令西北歸順外藩蒙古部長○率兵來會○敖漢部索諾木杜稜○奈曼部袞楚克巴圖魯○會于都爾弼○喀爾喀部諸貝勒○會于遼陽○扎魯特部台吉喀巴海○會於綽鑼郭勒○大軍駐營七日○喀喇沁部蘇布底○萬丹偉徵○與拉斯喀布汗○弼喇什台吉等○亦皆先後合兵○來到約會之地○太宗賜宴勞之○仰所獻財幣駝馬○各賜甲冑一份○惟科爾沁部長奥巴○未至會所○丙子日○大軍進發○乘夜馳至綽爾哈、錫伯圖、英湯圖諸處○察哈爾部衆○不知大兵從何而來○昏夜之間○倉卒應戰○除了人喊馬嘶○惟聞弦鳴矢響○就好突然起了大風○捲地而來○混戰了一夜○直到天明○才看見了太宗的大纛○那敢戀戰○打聲呼哨○全行潰去○太宗命選騎追之○一路追剿○直至興安嶺○方才停止○除抗戰被殺者○餘衆皆降○所獲牲畜○不計其數○是役也○雖未將察哈爾全部蕩平○所得人畜○足與林丹汗一大損失○太宗不願深入○遂令班師○以所俘牛羊○分賜有功○惟自用兵察哈爾○各部蒙古首長○以平日積仇○動輒擅殺降人○任意劫掠○八旗將校○亦有效尤者○太宗恐傷人心○便想殺一警百○以戢惡習○

閭山曠觀亭考 (50) (一鶴)

▲東丹王藏書處/乾隆帝東巡詩/及閭籍重修碑記○

又寄景賢曰○『人間萬事忘悲歡○何以林泉遂世閑○十載殘軀遊瀚海○積年歸夢遶閭山○空巖猿鶴招予往○滿甕琴書伴我還○多謝龍岡傳老隱○新詩閱罷路無憾』○又和沖霄韻曰○『星星華髮鏡中寬○好賦歸歟若滿行○重位尊貪高一品○故國無憾遠千程○晴天花綠春山色○落日松和秋水聲○無恙閭峰三百寺○遨遊吟嘯老餘生』○以上諸詩○如謂『吾山側近結遊廬○…夜夜魂夢到故居…』○『昔年不肯臥茅廬○…故國屈指八千里…』○『…東州元有舊閭山○…膝下疎城正好華…』○『…閭山舊隱天涯遠○夢裡思歸夢亦難…』○『他年歸去無相異○同到閭山舊隱居…』○『…十載殘軀遊瀚海○積年歸夢遶閭山…』○『無恙閭峰三百寺○遨遊吟嘯老餘生…』○皆足証明其故居在閭山之下○而鄉里亦必在今日北鎮義縣之間矣○夫閭山既有楚材老母及琴書存在○則其少年讀書於此○先人隱棲於此○已無可疑也○惟楚材未滿二十歲○即任開州同知○(按○楚材生於金章宗明昌元年○越十八年戊辰歲○而章宗崩是其遠離閭山○而赴金都上京○即今之吉林阿城縣南四里之白城○乃在十九歲之前耳)出仕可謂甚 早○開州爲 地○共址有三○一爲閭山南麓之開州○即金 地理志之宜州開義縣○東三省古蹟遺聞續編所謂『義縣京南四十里○有村名開州者○爲遼之故城○昔有城垣○年久頹塌○遺址猶存○…是村居民○仍以內外城稱焉…』是也○一爲鳳凰城一帶之開州○盛京通志所謂『開州鎮國軍○領鹽穆賀三州○開遠一縣○金廢』是也○一爲直隸濮陽縣○即宋之澶州○金改爲開縣是也○倘爲前者二地○楚材或家山在望○或足跡未入榆關○固得時瞻其故鄉風景之美矣○若爲後者一地○是其自十九歲以前○早已辭別老母及東丹王之一切遺蹟○僅能望風懷想○直至五十五歲老死元廷○亦未嘗一見其閭山舊居爲如何也○東丹王之死也○因生前愛此閭山風景○共子世宗猶能載骨葬之山下○獨楚材之遺骨○歸瘞閭山與否○則實不得而知矣○楚材之詩○見於盛京通志者○不過如此數首而已○其他雜文之能道及閭山名勝○或東丹王以後家族之分衆變遷者○亦不能少○此其湛然居士集○及其父履與孫希亮之各詩文集○終憾未得一讀○而覺考據東丹王遺蹟資料之未足也○乾隆帝第二次東巡以前○必能詳讀上述各詩文集○所以甲戌遊閭山五言三十韻中○乃有『…作記徵彭澤○成詩憶楚材…』之妙詠歟○ (未完)

映畫脚本 赤魔 (裕振民著)

未經著者許可禁止製片映演

【14】

面是三尺多高的大講台○講台上放置一個講壇○對講壇的方面○全是些桌○橙○墻壁上貼着基督被釘的像片○和一些耶穌救世愛人的圖畫○這是長孫與俄女結婚的良辰○男女双方的親屬○來賓等都在這裡坐着○祖父○祖母○父○母○孫女○幼孫都穿了些嶄新的衣服○

(自樓頂十字架始)

—向下—溶明—

聖經詩歌　雜聲　槍砲聲

(牧師)在講壇旁邊站着○—全身—

(大家)一齊站起來唱一節○聖經詩歌○講了些關於結婚的事情○—全景—

(新郎○新婦)穿着大禮服○胸前帶着一朶大花○都默默無言—七分身—

(牧師)拿過來基督前供的聖水○給他和她在腦門上○畫了一個十字○洗禮完畢○—大寫—

(證婚人)讀了證婚辭○—大寫—

(新郎○新娘)交換了飾物—大寫—

(大家)正在舉杯的當兒○—全景—

(傳達)慌慌張張的○由外面跑進來○喊着說○—全身—

『不好○不好!共產軍○竄攻進城來了○城東角上的商號官衙○全部起火啦!』(俄語)會話補助字幕!

接着一陣槍砲聲○秩序立時混亂了○把一個禮拜堂的男女來賓○都吓跑了○携男抱女○拚命的前擁後擠○哭喊連天○來賓都跑淨了○還未等新郎新婦跑完○共產的先鋒隊○敢死軍就到了○(伯仁)被攻城的先鋒隊給綁架走了○竟把一個光華燦爛的大禮堂○也被砲火打的○成爲焦土了○

—移攝—

『文』藝』盛』京』賞』獲』獎』代』表』作』品

松客詩 (12) (黃式叙)

▲連日友人紛別北上自我不去於今四年中夜述感用代短柬

盈盈水初生○翳翳日將入○斯別各驚心○萬感頓遙集○今我逝此邦○四載馬居孥○棲老鳳凰枝○啄餘鸚鵡粒○生與憂患俱○經亂等呼吸○杜牧罪言多○中夜雙眶溼○大事誰能了○蹉跎嗟何及○喔咿而嚅唲○共奈非夙習○豈有雍也仁○禦人以口給○壓線金斂光○敲棋玉啜泣○睇彼薜荔裳○山鬼之所襲○何時長揖歸○還我舊簑笠○感此遠思君○

談三國演義 (趙仲珊)

三國演義爲 三國時 代之軍談○全書凡一百二十回○相傳爲明羅貫中所作○風行海內○早已膾炙人口○但關於該書之評語○言人人殊○美不勝收○茲搜集數則錄下○以資讀書者之參考○

三國志演義一書○叙述不乖正史○而桃園結義○戰陣回合○不脫稗官窠臼○杭永年一傲聖歎筆意批之○似屬效顰○然亦有別開生面處○——在園雜識○

羅貫中三國演義○多取材於陳壽習鑿齒之書○不盡子虛烏有也○太宗崇德四年○命大學士達海○譯孟子六韜○兼及是書○未竣○順治四年○演義告成○大學士范文肅公文程等○蒙賞鞍馬銀幣有差○國初滿洲武將不識漢文者○類多得力於此○嘉慶間○額勒登保○初以侍衛從海超勇公帳下○每戰輒陷陣○超勇曰○爾將材可造○須略識古兵法○因以翻清三國演義授之○卒爲經略○三省教匪平○論功第一○蓋超勇亦追溯舊聞也○(明末李定國○與孫可望並爲賊○蜀人金公趾在軍中○爲說三國演義○每斥可望爲董卓曹操○而即定國以諸葛○定國大感○曰○孔明不敢望○關張伯約○不敢不勉○自是遂與可望左○及受明桂王封爵○自誓努力報國○洗去賊名○百折不回○殉身緬海○爲有明三百年忠臣之殿○則亦傳習鄙書之效矣)—郎潛紀聞○

崔念陵進士○詩才極佳○惜有五古一篇○實關公華容道上放曹操一事○此小說演義語也○何可入詩○何屺瞻作札○有生瑜生亮之語○被毛西河誚其無稽○終身慚悔○某孝廉作關廟對聯○竟有用秉燭達旦者○俚俗乃爾○人可不解學耶○—隨園詩話○

無線電

十二月一日(星期三) 新京放送局

廣播放送節目

治外法權撤廢實施慶祝

前七、五〇國歌唱片
八、二〇初等日本語講座
八、四五格言先哲故事唱片
九、四五建國体操
一〇、〇〇學校講話新京自強小學校長今日撤廢治外法權 宋景春
後一、二〇新聞
一、三五清唱 唱金釧
一、白娘子胡琴白文彬
五、〇〇新聞
五、三〇兒童時間唱歌新京特別市立大經路小學校兒童
(一)日滿交驩歌指揮董榮天(二)建國頌歌(三)建國(四)建國記念運動會歌(五)時局國民歌(六)協和行進歌(七)感友邦
二、六月雪
五、五五中等日語講座岡田
六、二〇日本語兒童新聞(大連)(同第一放送)
六、三〇奉天的時間(奉天)
七、〇〇政府公報
七、五〇話劇人類之愛—原作劉貴德—新京大同劇團合演
八、二〇大鼓(哈爾濱)滿堂
一、指日高陞(梅花調) 何亞軒
二、西廂外三名
八、四〇滿洲新歌曲(奉天)
(一)秋江憶別(二)月明之夜(三)夜來香(四)好朋友來了(五)昭君怨(六)感友邦唱李香〇 伴奏白聲管絃編曲、指揮絃原
九、〇〇 新聞

象棋消遣

本報主辦象棋大會決賽 奕乘錄

第二局 (4)

白桂山△(紅先) 胡震洲▲(藍)和局

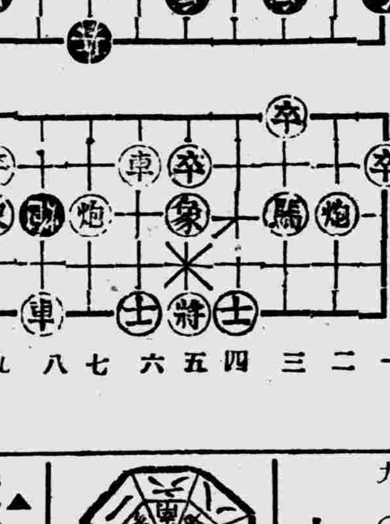

▲車六進五、塞相眼『誘敵炮八退一轟車、則己車八進二去炮、如敵炮八平四去車、己車亦八進七去車、若敵車避對、己車亦乘隙而逃、乃多得一炮也、』

九星日鑑

舊十月廿九日　十二月一日

水曜　壬戌　友引　閉　參宿

▲一白之人、偏於理論時、總易放棄實際不顧、丁庚辛吉、▲二黑之人、由巧入拙者、定佔未來之勝算、甲丙寅吉▲三碧之人、樹大招風、爾須注意根本、甲乙庚吉▲四綠之人、須避免感情衝突、內外融和無間、甲庚寅吉▲五黃之人、多用他人、不如圖家骨肉合爲妙、甲丙寅吉▲六白之人、謙遜博愛、可使一切惡感、成爲美化、丙壬癸吉▲七赤之人、此日宜由靜止狀態、趨於活動舞台、丁壬癸吉▲八白之人、心意銷沈、此日更增加煩悶遲滯、甲丙寅吉▲九紫之人、正爾威儀禮節時、定蒙衆人親近我、未庚寅吉、

大同劇團 (上) (趙剛)

▲滿洲新戲劇的創造

『甚麼是戲劇』?表演人生的解釋○記錄○反映○將人生中不安的事情○由幾個人表演了給一般人看○用意是指示○改善人與人間的關係○免除那不安的事情○這就是所謂的戲劇○

不過人生的範圍是廣大的○例如○我們從朝到晚的起床洗臉○吃飯○評書○睡覺!!這都是人生○也能算爲戲劇嗎?

雖然戲劇是表演人生的故事○但是如要將以上所說的起床○洗臉○很平淡的事情作爲戲的題材○試問能有人感覺趣味嗎?同時也決不會有人去看這種無味戲劇○

如上述說○戲劇無疑是偉大啦!於現在的滿洲國可以說是文化盛興時代○在文化時代裡戲劇當然是不可缺少的啦!於滿洲的新戲劇創造!並不是模倣○乃是獨創!正應當極力的進行○滿洲戲劇的創造當然是要由愛好藝術人的手裡而結成○因爲戲劇是綜合藝術○所以就得多方召集演技者(演員)文藝家○美術家○音樂家!!!等○但要是所召集的藝術人不能理解戲劇的使命○當然也是無用的了○

因爲以上種種的理念○才有在新京群衆小劇團○滿洲國演劇研究會○新劇協會○銀星劇團○藤川研一所率劇團○捨小移大○組織成大同劇團○不過劇團的目的並不是以從來的娛樂爲中心○是要從演劇中將建國的理念○民族協和的理想○國策的大衆理解○養成建全國民的文化○同時踏上滿洲新戲劇創造的第一線○改良從來與國策相反的戲劇使民衆們以戲劇○在娛樂中瞭解滿洲國的真精神○

『滿洲國演劇研究會』是以協和會演劇班爲中心○而外集些戲劇愛好者○不過該研究會○據聞是有共名無其實(現在我們站在一條戰線上○大概不能生我的氣吧!)在這種新興戲劇積極提倡時代○只用口頭高談演劇論○不去照使命進行○請問對於新興戲劇有何益處(不過倒放送過幾次)又聽說是劇本朗讀會○那更是不可能的了○

『滿洲國新劇協會』是以斯民爲中心的文藝家而組織成在該協和裏有好多有演劇天才者不過只能放送外○沒有公演的機會○眞太可惜啦!

『藤川所率團體』多半是藝術人和滿鐵職員而組織成的該劇團成立從會公演過好多次○博得一般藝術界的好評○在結成大同劇團中○惟有該劇團有純演劇性的○

今後我國之象棋 (5) (丁丁)

民國十六年十一月○上海○國象棋與小呂宋○用無線電○舉行比賽○打開國際比賽之難關○亦即我國象棋○異日在國際活躍之先河也○現在國際最大比賽○首推歐林匹克○但會場之建築○工程浩大○耗費時間○選手之參加○尤有困難○大多遠渡重洋○跋涉萬重○故舉行一次○必須歷時四年○豈易事也○然而弈賽○徵諸前例○殊可不必○只憑一無線電之聯絡○今週東鄰友邦○來週或歐或美○霎時不過數日○選手不出國門○而盛大之國際比賽○於隔絕萬里之外○一年中可有數次或十數次之舉行○爲時間金錢○均極經濟○似此簡而易舉之賽會○在國際間○恐無出其右者○若夫有益於國家○有益於社會○則與其他國際賽會功能○初無二致○詎不休哉○戢王思斯日復生○共亦當自嘆其以往之非○對弈界致賀不置也○

勤有功戲豈無益○而今科舉俱明○萬廢俱舉○雖一技之微○苟能專精○亦足以稱豪於天下○何況奕道爲藝術中有價值者之一種○早爲世界各國所公認○我國象棋○何獨不然○故予草此一篇○意在引起國人之注意○凡事不使我後於人○或更進一步○使人後於我○實爲朝夕所企望者!

—完—

勘誤 今後我國之象棋第一日舉手『揪』枰之間之『揪』字爲楸字○第三日國人對弈兩觀○仍無軒『輕』之『輕』字爲輊字○下此八句○如 不經外發現之外字下遂○脫一人字○第四日一俟此學說○ 得西人之信『抑』之『抑』字爲仰字○下此廿三句○亦必來諸異於日之句○爲 亦必來諸於異日○彼時……以上諸錯誤○合亟勘正○

現代日本禮節

新年交際必備 各界處世秘典

四六開本美裝 定價九角 十二月十號前特價七角五分 郵費一角二分

我滿洲國與友邦日本國在精神上是一德一心不可分的，在實體上是相扶相助不分離的，所以滿洲國人和日本人的交際，是一天比一天多的，我們既然知道，那麼關於日本人的交際上禮節和習慣，就不能不徹底了解，不然，遇有交際，因爲國語言文字之不同，風俗習慣之不同，很容易發生失禮或誤會，豈不是失去交際本旨嗎？所以才編著這部『現代日本禮節』一書，將日本人的交際上的禮法和習慣詳詳細細表白出來，使我國人一讀此書，可以有深刻的認識，將來交際上自能得到圓滿的友誼，現在發賣特價，准於十二月十五號出書，內容目錄已印出，函索附郵即寄，出書無多，望各界士女速買。

最新六法全書

是人人應備之書 好評又三版

全書千四百頁 法令三百餘件 羊皮色洋裝本 特價貳圓五角 郵費二角二分

現代各界人必須有最新之法律常識，但從前所知者，今因治外法權撤廢、一切法制均已加修正整備更新，故因法令之改廢，昨日所知、今日已不適用應即捨去陳腐之常識、購讀此部最新書籍採換新鮮常識、

本書內容、除六法主編外、凡最近公布之重要法令至十二月一號止，均將列入，全書重要門類十三種，計分爲國家基本法、法院組織法(律師及代書人法在內)民事法、商事法、民事手續法、刑事法、刑事手續法、登記法、地方制度、產業法、稅法、條約及附錄等十三類，每類中伴隨主体法之一切附屬法令(如施行細則等)均挿入各本法之後，全書共計法令三百餘件之多與市內所售者、內容絕不相同、今又第三版發賣、本書價值可知、誠案頭之法律顧問也、本書爲洋裝燙金字美麗本、每部一大厚冊、厚約三寸、准於十二月十號出書、欲購者請從速、外埠函購時請附來掛號郵費二十二分、

警察法規類典

紳商民衆欲不違反警章須讀此書

漢醫・醫師・產婆・藥商之業務秘典

律師・代書更須案頭常備

共一千二百頁 法規約五百件 膠希硬皮皮帶 特價期內二圓 郵費二角二分

我國因法制之整備，已撤廢治外法權，成爲完全之法治國家，故關於警察行政上之取締限制，莫不依據法律命令辦理，而與民衆有密切關係之察察官吏隨法權之撤廢，移轉來我國日系官吏甚多，社會各界人士，若仍不明警察章程，遇事難免不有違背法令之處，敝店應時出版『警察法規類典』一書，凡民衆日常應遵守之警察章程，如關於特務、保安、司法、衛生、各科所管事項之規則，蒐集極全，出版以來，極博好評，未經多日，忽已三版，銷售萬餘部，此書不但爲警察官吏所必備，凡與警察官吏接觸最多之紳士民衆，受警察取締之各種營業之商號，街長、村長、保甲長、律師、行政或司法代書人等，均應購備本書，此書係硬布面皮帶裝橫美麗，厚逾三寸原定價三圓五角，特價僅收貳圓，敝店出版獨家專賣，并無代售處，歡迎外城來函購書，每部外加掛號郵費二十二分，欵到即發，特價期至十二月十號截止，

再本書『衛生』編中，關於本年新公布之醫藥法規及各種呈報書格式寫法，蒐集極爲完備，而與醫藥界有密切關係之司法、保安、特務上之法令，亦應有儘有，譯蒙醫藥界譽爲日常執務之顧問，醫學法律常識之寶典，現在第一回醫師考試舉行後離京者、購者甚多，無論已否受登錄之漢醫，醫師，或爲考試準備者，凡未購有本書時，請速購買，存書已無多，特價期近，勿失良機，公會團體購買時，雖可後付書欵，但現欵者有優先權，

警保必攜

警察官執行職務時之秘書

街村長・保甲長及在街村公所服務者必備

袖珍携帶小本 定價六角 特價四角 郵費四分 各縣書局代售

街長、村長、爲地方上接近民衆負有輔助警察行政之自治團體、事務既繁雜、責任且重大、而在偏遠地方者、遇事尤爲困難、今敝店以街村公所日常職務中關於實務及常識上之智識爲主眼而編著、『警保必攜』一書、爲新行政機構改革後資料最豐富之實用書籍、此書爲袖珍本、携帶便利、最近出版、定價每冊六角、爲普及起見、僅售四角、各省縣書局、均皆代售、如遇各書局賣缺、請直接向敝號匯欵函購、每冊外加郵費四分(如購買數少不及一元欵數、可用一分之印花或郵票代欵使用)

此外有新出版之新刑法總論各論詳解(每部二冊二圓郵費二角二分)行政執行法詳解(每冊八角郵費一角四分)違警罪即決法詳解(每冊七角郵費一角四分)司法警察職務規範詳解(每冊七角郵費一角四分)後列三種印有廣告函索附郵即寄

發賣所 奉天書局 奉天大東關(京一馬路口)

大連民政署 廢廳行事

【大連】具有三十年光輝歷史之大連民政署、今當廢止之際、即於十一月三十日、舉行左列各項廢廳行事、

午前二時起、對於勤續十年以上之功勞署員七十餘名、舉行表彰式

午後三時起於同署貴賓室內舉行廢廳式

午後四時頃御眞影奉遷式

午後四時半頃全署員一同會集舉行解散式、

因討匪賊有功 舉行表彰授與式

【興京】興京縣永陵警察署都督伙洛分駐所、巡官朱繼廣氏、爲人精明强幹、武力超羣、派都任差未滿一月、出發討匪二次、均獲勝利、初次擊斃匪首成字以下五名、得獲大小槍支五具、二次擊斃匪首大南洋一名、共匪老隊副一名、匪伙二名、擊下男女肉票六名、得獲大小槍支二具、從此都督所屬地域、匪患肅清、民得安居樂業、頃於本月十八日東邊治安維持會委員長木越大隊長、特派代表人田春少佐、由撫乘汽車赴都督伙洛、舉行獎狀授與式、同時參加者有敎縣長、警務局潘局長、緒方指導官、永陵警察署長、阿布警長、都督村公所全体職員、並學校百姓不下二百餘名、頗極一時之盛、洵屬光榮云、

農產品評盛大開催

【三江】樺川縣公署內務局爲獎勵農產物之進展、令各區保甲、選送穀物、開會評品、按等獎賞、已誌前報、頃悉八區農民、紛紛將優良之穀物送到、陳列於農會保甲辦事處十間廳舍、由農事試驗場、交易期、商農會、省縣公署、派來富有農事經驗之幹員廿餘人、於廿三日開始公正評品、頭等者給獎十元、二等者五元、三等者三元、總計賞格爲五百元所評之穀物、分小麥、大豆、高粱、穀子、包米五種、並於廿四五兩日、准許參觀、廿四日限商民入覽、廿五日限官吏各保及各學校參觀云、

海村廳長檢閱縣警

【三江】三江省公署警務廳海村廳長、爲使省下警察技能向上、素質强化、於十九日、認眞檢點佳木斯警察廳全部、結果成績優良、特予嘉獎、茲又於廿三日起、檢閱樺川縣警務局之內外部、廿三日檢閱事項、上午申告管內狀況報告、巡視局內局外下午點檢裝備、事務監査、廿四日巡視馬家大橋、巨寶山、西太平巡警察署所、及集團部落、又視查道路通信等狀況云、

治廢之夜 韋市長招宴

【哈爾濱】治外法權之全面的撤廢、將於十二月一日實行、茲哈爾濱市除由協和會市本部與各機關聯絡之下、於當日舉行盛大之官民慶祝大會外、哈爾濱市長韋煥章氏、以表示慶祝之意、決定於十二月一日夜五時頃、假新哈爾濱旅館、張設盛筵、招待全市日滿俄諸名士約四百餘名、開祝賀治廢之宴會云、

三區移安東縣管轄

【龍王廟】邑屬之全區、乃鳳城縣三區也、近因安東市之成立、市縣界分劃已淸、茲爲改劃縣界、將邑警署之所屬地均劃併安東縣矣、月之二十五日安東縣署派員來邑、接點警署之一切、此外之縣屬機關、均行交接中云、

會、在[illegible]一新大門[illegible]用石[illegible]好、[illegible]式頗美觀、[illegible]門聯上改爲往人宿舍云、

縣公署改修大門

【寧安】縣公署大門、係三間瓦房之當中、前對南北直通之大街、甚不雅觀、近因東院司法公署、改歸牡丹江法院、所遺房舍及圍墻、均屬塌不堪、縣當局爲整理修葺起見、請准興修、將財務局、及登記所、遷移至塲而修好的前司法辦公納云、

整頓拖欠地捐稅

【西安】縣當局奉、奉天稅務監督署令開、凡前者拖欠地捐地稅者、若非故意延滯不繳者、准於康德五年四月末日以前繳淸者、免納滯貨金等因、縣當局奉令後、除分令各村長遵令嚴催欠款外、並將斯義佈告一般人民週知、以便早日繳納云、

國軍討匪成績 樹立不滅功勳

【哈爾濱】第四軍管區所屬步兵第二十二團長孫鳳翔以下二百三十五名、於十月十日午前十一時在方正縣四道河子與匪首王團、李團、韓團、李主任、呂紹才、江省吉奉、占山占海、等合流股匪、共約四百餘名交戰、戰歷七小時之久、始將匪徒擊散、功績顯著、足徵該團官兵、能將軍人之精神發揚、堪爲軍人之模範、于司令官特賞獎金七十元、並賞獎狀以資鼓勵云云、

開追悼慰靈大會

【盤山】前在九月間、有股匪太平等二十餘人、在二三區界內、搶掠盤踞、當派警察往剿、行至三區王家窩堡與匪相遇、開槍進擊、匪恃在院內、頑强抵抗、彼時警佐孟繁祝、警長鄭貴榮、均奮不顧身、持槍前進、致中匪彈、壯烈戰亡、縣當局以該警佐警長殉難疆場、忠義可嘉、遂訂於十一月廿七日正午、在關帝廟前、開追悼大會、以慰忠魂云、

財局催二期稅捐

【三江】樺川縣財務局、所徵各種捐稅、名目繁多、數額已巨、於佳市之內、向有房捐與戶別捐之徵收、每年分爲二期繳納、康德四年度上季者、業已征齊、第二期者前於八月開征、如期繳納者、固在多數、惟市面遼闊、人烟稠密、現尚有少數、延期未繳者、該局爲整理課稅、以裕國庫、當派稽查巡差數人、分段催促、早日到局完納云、

自轉車與汽車衝突

【安東】本市近由警察當局之努力、交通頗告安全、詎於日前廿五日、午前十時許、突又發生交通事故、緣有興東街源記工廠櫃夥某、乘自行車、由「四一八三」由興隆街向前行進中、同時突有某鮮人、開駛之自動車、「三五八」由南向北急馳而來、行至老天祥支店前方、雙方不慎、乘自行車者、[illegible]汽車[illegible]、該乘自行車者、[illegible]以及汽車[illegible]右肱部負傷[illegible]、[illegible]碎、當經警官[illegible]、一方將負傷者送往醫院中、幸未負[illegible]、或無性命危險云、

文高小煥然一新

【海城】本城文廟高等小校之新學舍、二十餘間、目下行將竣工、上蓋正在敷瓦之際、依山建屋、軒敞宏闊、光線甚爲充足、在城內之學校、可稱爲手屈一指者、校長周維樸、爲學舍前後整飾計、復在後院寄宿舍之東邊、砌一橫高六尺許之垣牆、中間開一大門、免至學生出入、漫無限制、亦可見該校長通權達變、甚維周密矣、

姊弟同落江淹斃

【寧安】縣街田姓房戶、姊弟二人每日赴西山拾柴、姊十四弟十二、於二十一日拾柴回行天晚、走江邊弟失足落水姊拯弟亦同落江、當時有一人找小船往救、未能撈出、後找人返回、姊弟二人已順流與波臣爲伍、杳無踪影、人旣窮又遭淹斃、亦云慘矣、

領警事務定期移讓 預定五日移交終了

【哈爾濱】伴同警察權移讓之哈爾濱領事館警察署、於本月三十日將告終幕、凡當地領事館警察署管理一切事務、決定由十二月一日正式移讓於濱江省公署、當日由警務廳側植木警務廳長以下關係者、領事館側由鶴見總領事、赤司署長及其他幹部、列席之下、將管內各分署派遣所之事務移交、預定由二月起至五日移交終了云云、

冀東政府二週紀念

【昌黎】本日、爲我冀東防共自治政府、成立第二週年紀念日、縣長張宜和氏、特邀各界及友邦各機關參加、午前十時、假北門外、公共体育場、開紀念大會、演劇以助餘興、參加民衆不下萬餘人、頗極一時之盛、首由張縣長講演、闡明防共與自治之意義、並宣佈友邦提携、扶持之美意、繼由王區長講演、自治之必要與信賴友軍之至誠、次由日本警察署長講演日滿冀不可分之体勢及同種同文、共存共榮之精神務使華北實現明朗化、俾脫國共兩黨之宰制、由蔣秘書任翻譯、旋由商民代表馬曉楓致詞對于紀念之詞、亦極慷慨激昂淋漓盡致、聞者莫不動容、天已傍午、乃撮影閉幕、禮成、即行演劇、以助餘興云、

修滑氷場以資鍛鍊

【安東】省公署、現以時屆隆冬、爲便職員公餘消遣、鍛鍊體育計、於該署東方院庭、應合時令設置滑氷場一處、約三一米寬廿七米長、刻在修築中、約於下月上旬、即可滑用云、

佳木斯日劇場築成

【三江】本市有松江舞台一所、演唱京劇與平戲、又有春明電影園一處、映演滿洲影片自建市三載以來、友邦臣民、日見其多、近達五千餘人、日側每有慶祝演戲映畫之時、則借滿方戲園、以設備欠佳、諸多不便、且日人公餘事畢之後、向乏消遣之所、頃有友邦美都里主人棟近明、有鑒及此、不惜巨金、於東門外新市街、新築佳木斯劇場、現已落成、於廿三日開幕、映演日本國產名貴畫片、函請各界往觀、並有日滿美妓舞蹈侑酒、以助餘興云、

瑞昌號歡宴嘉賓

【海城】本城中街路西瑞昌百貨店、自北街遷移新門市後當城官商、多有送賀聯彩屏、銀盾金匾等、作鳳止高崗、鶯遷喬木之祝賀者、該號經理王道中、以各界盛意、未可重拂特藉喬遷未久之時期、假宏升飯店、大張宴實、用酬各方之美意、聞第一日星期六、宴請商界、第二日宴請官界、是固應有之交際手續也、

城廂署遷新舍矣

【海城】縣城廂警察署、隨新機構之改革、遂將城廂二字消滅、改爲海城縣街警察公署在北門外新築之廳舍、現已落成、其欵式異常壯麗、內部之構造、饒有現代官廨之模範化此項官廨、使人民一望、而生敬長之心、現已內外工竣、故張署長、於念七日、將城廂署辦公之文卷几案等、悉數遷入新署、預事佈置、待二十八日開署、並受各方面之祝賀云、

洪荅劍俠圖

第一回 —三十九— 【張青山】

除邪教三俠士共設伏魔會　發忠憤二高人失機陷空島

用齋飯後散座閒談○過了些日子○已到二月初旬○方丈忙着具稟呈縣親至登手縣辦理一切○直就延到二月底○方才將手續辦完○回廟見了道爺老俠等○談一談此番進縣城交涉○一切官家的公事篇○吏役的習慣及一切的黑幕積弊○令人難堪其擾○道爺微笑道○方丈你是不出山門的人○當然是初次在利祿場中交涉是看不來受不了○豈知久於斯道的人○對於你難堪其苦者○他人還是樂意爲之呢○方丈說那也得是市井一流的人物○我想出家人斷斷乎不樂爲之○張三峯笑道○少見多怪○這四個字考語○方丈你當之不愧方丈問怎麼見得呢○道爺說咳咳○你正不知塵世上○茫茫大陸○不同之點甚多○就以僧道住廟○這是不能錯的○然而廟與廟的分別○可太多的多啦○內中一種廟不用說你沒住過○大概你還是沒聽見人談論過呢○方丈問道請高人批講批講○我開開耳○張三峯微笑道○開耳是當然的嘍○皆因廟有大長處○並有勅建等○且有自立廟產○非募化而成者爲首○本廟或其他施主獨力修廟○招出家人住持者○則爲家廟○另外有一種廟○發源是十方施主修建○惜無香火地及廟產○祇靠施主們施捨○每逢該廟方丈圓寂○必須公舉或承繼衣鉢○勿論如何○然繼任方丈必得有名望○交往寬闊○能聯絡各方巨紳顯宦○才算及格○否則不能爲該廟的方丈○似此等僧家○若如同方丈○你一入鬧市之中○接近仕宦○就視爲苦惱○試想人家廟也沒香火啦○僧衆也餓散啦○那能辦的了嗎○總之天下事不是一樣的○人在世上做的更是分道揚鑣○各行其事而已矣○方丈聞言嘆了口氣說○如此一聽○可見得少林寺的僧人○見聞不廣啦○這不出山門謹守規戒○若久而相傳○一般僧衆全成了痴人了○我遊行天下○一者積功累德○做些外功○二者閱歷閱歷各省風俗人情○那時你歸到廟中○對衆弟子閑談世事○豈不就個個全都了解外面的世路人情○何患見聞不廣呢○方丈點頭稱善○靜等事畢離廟○雲遊天下○去修外功○這一日門僧來報○現有九江隱士蕭文樑○陝西秋霜寺長老法悅○汝寧郝家莊老莊主郝文豪○湖南虬髯俠程萬里○直隸雄關口金鞭鎮北俠黑瑞華等來到○均至東客堂○僧道俗三高人聞報○急忙齊至東客堂會見衆人各自敍禮落座○暢談昔日故舊○自然是置席欵待○第二日有太祖神拳門中門長聖手行者乞丐僧元化○同定飛龍觀主尙靑云○地裏仙無形劍客鄭光明○三位劍客到○張三丰喜之不盡○三位高人問起小題因何大做○內中有何用意呢○少林方丈即將此番立會的詳情○說明○三位哈哈大笑○齊說不枉我等來此一番○我等想你們豈能因局部爭鬪○甘爲戎首○引出這大的會場○妄動嗔痴○有傷天和與人道呢○張三丰未及開口○公冶淸平接口道○衆位所談寔是不錯○想他倆道是何等人○怎能因一己私見○竟將天下隱逸世外高明○一齊洩入漩渦之中呢○元化和尙道○公冶老弟○且莫論他人之事○我來問你○有個于飛可與你有仇麼○老俠見問○咳了一聲○口稱高僧由何得知○我與他人有怨哪○元化僧搖頭道○我來問你不要問我○老俠只得將當年五徒弟逞强丟鑣○蠢子戰于飛代傷○約三戰定島○一念之差○有虧方寸○歸家後子死媳殉○只落得祖孫相依○溺愛孫孫○荒廢了修兒的學業○幸而六徒弟夫妻盡一份孝心○將修兒訓教成人○直到去歲修兒歸家○方知蓮花道院白蓮教傳滿天下○愚民受彼等之感惑○大有擾亂社平之慮○因而捨這幾根朽骨○來少林寺一會白蓮教匪的話○說了一遍○元化長老點頭嘆吁道○這其中有如此的淵源○于飛也太不知好歹啦○皆因我閒遊北嶽恒山○在北極寺下院巧遇開山佛大力神魔袁英和尙○代着于飛○據言于飛受辱失敗○被公冶弟台你的欺壓○怨氣難伸○拜在他的門下學藝○這些年等語○貧僧也未深言○他人豈知我們是多年的故交○我聽他這無心中的言詞○記在心中○要去你家詢問結寃的情由○中途巧會上○尙觀主與鄭老先生○提說此地立會○我們就一同折回來少林寺○沒想到你隱了多年的人○眞還出世○來赴此會○幸喜相見省得我奔馳一次南省了○老俠稱謝關心故友之情○元化長老道我等還言得上謝字嗎○不過是老弟你可從會過袁英凶僧麼○老俠道那和尙他與我曾在香山寺見過面○後者在普陀山紫竹禪院與彼會面○三言五語○將話說僵○動起手來他用開山掌來傷我○我用透山掌相迎○然後用天罡正氣壓制○彼旣不敵○有紫竹院主普渡方丈向前阻攔○老兄是知我者○當即退步○收斂氣工○但聽調處○那凶僧却也知機被紫竹院主搶白了幾句○彼忍氣吞聲說了幾句道歉的話○

祝治外法權撤廢

瀋陽縣公署

奉天郵政管理局

株式會社 滿洲工廠

法學士 律師 辯護士 行山義光
奉天馬路灣西南竹園町四
電三－二三二九

錦州省公署
省長 王茲棟
次長 平島敏夫
民政廳長 王瑞華
警務廳長 桂定治郎
實業廳長 錢魯民

錦州市公署
市長 張國棟
副市長 山田弘之
庶務科長 林昌雄
科附事務官 渡邊三郎
行政科長 楊景園
財務科長 坂上休次郎
保健衛生科長 全匡黎
工務科長 未定

丟失 地照地領聲明作廢

爲杜[illegible]名下坐落瀋陽第四區[illegible]本地及張姪西南北均至道地照一張並康德二年度地領捐據三年度今當興康德二年度杜寶廷地領捐據三年度令書一併丟失除呈請縣署補發新照外合亟登報聲明勿論落在何人之手概作廢紙

杜寶亭同啓

遺失地照聲明作廢

奉天市治安區[illegible]子關連陞領名[illegible]字一九九六一地照三區戶管一紙因遷居遺失嗣後落於何人之手概作無效謹此聲明

關連陞謹啓

房照被竊聲明作廢

奉天大南關富教胡同八號自己地基南北十五丈東西五丈七尺計房九間因被房戶邢寶山竊去携眷潛逃彼已呈報官署追緝並批准補發新契原領名係先夫關鼎臣名下惟此登報聲明該照無論落于何人之手概作廢紙

聲明人 關志修啓

地照遺失聲明作廢

敝人以四義堂名在双山縣領有荒地於事變時被匪將實字八六號一六二號邊字一二號一六九號園字三四號五零號六三號二二五號二二六號用字二五五號利字二三零號二四九號厚字二三號五七號一九一號六三號生字二五號八三號大照持走除請補發外特此登報聲明作廢

閻少良啟

丟失地照聲明作廢

瀋陽縣第六區建國村陳家窩棚村南邱富明領名上則地十畝於十一月二十日來縣封粮連粮領被小綹竊去一併丟失除呈請縣署補發新照外特此聲明作廢

後邱家屯 邱富明啓

聲明 失照作廢重領新契

敝有張仲臣領名戶管一紙龍字八四七八號計升科地八十一畝七分坐落海龍一座營村東至河溝西至河南至李逢春北至薛殿閣於大同元年七月因匪亂倉皇不愼丟失除呈請縣署另發新照外無論落何人之手概作無効特此聲明

海龍 張仲淸啓

失地契聲明

敝有本人領名地契一紙計拾六畝及子立中領名地契一紙計拾八畝八分二段毗連坐落於九區張仙屯西計四至東至自地西至溫潤堂南至道北至田慶豐因其丟失已呈請縣署補發在案茲特登報聲明作廢

海城 溫潤身啟

失照聲明作廢

啓者敝有王德義領名夾字二十二號戶管一張坐落東豐縣西大川村計中則地一百零六畝二分下則地計二百四十七畝八分於大同元年被匪搶失除呈請東豐縣署補發新照外特爲登報聲明失照作廢

王德義啓

大滿洲帝國康德畫報招募 分社 啓事

押金免收 保証免覓

優待期間 緩期十五日 十二月十五止

附郵票六分即寄簡章一份畫報一份並本市招募派報員廿名素有派報經驗者速來報名新金每月卅元以上

通信處 奉天市大西關王翰林胡同五號 康德畫報經理部

戒烟 請服 天然清補丸

（一）君願不受絲毫痛苦見烟自厭乎（二）君願吸烟隨時可以拋棄而不上癮乎（三）君願神暢飲食加增大便暢利而無烟容

此藥本爲清補品兼有解除痼癖之特效已經內部化驗証明無毒質性和平保君服藥後烟積由大小便慢慢潤下而烟癮自能按日減小無絲毫痛苦不誤工作而癮已除如藥無效原盒退欵定價每盒一元二角半打六元六角一打十二元日金滿票通用如直接來津函購者免收郵費

江省南大街新新藥房　吉林省河南街新京四馬路泰和藥房　大連富久町延生堂　同義成

總批發處天津黃緯路閻氏製藥所

濱江省珠河縣公署佈告 珠財第二六九號之二七

關於招墾地收買區域變更之件

爲佈告事案查本縣招墾地收買區域前經佈告在案惟關於前定區域有變更之必要合亟佈告週知仰各地主按照左記各項一體遵行此佈

計開

關於變更收買地區部分

一、珠河保由原定收買區南部(即十二段)東至二區界南至三區界均劃歸收買區內

二、老街基保1凡由三區原定收買區東邊線起東至葦河縣境均劃歸收買區內2由三區原定收買區西邊線起西至四區界北達一區界南至大泥河均劃歸收買區內

三、烏吉密保由四區原定三股流收買區北邊線起北由土豆店西行通帽兒山之警備道西達双城界全劃歸收買區內

關於繳照期間

一自康德四年十一月二十日起至十一月末日止各地主務須遵期呈繳萬勿觀望自誤如逾限不繳即按照地主不在處理之幷仰知照

濱江省珠河縣長 劉寶
兼珠河縣招墾地整備委員會委員長

康德四年十一月二十日

謹告全國齒科業書

附郵票二分函索即寄

奉天市商埠地十一緯路一七四

東方齒科月刊社

電話二－三〇二九

注意

衛生具電料生鐵管子馬力保險銀櫃及傢俱等均廉價出售如欲購買請駕臨小西邊門外壹緯路門牌二三七號永和公司院內面議可也

永和公司謹啓

樣新完善

拍賣舖墊 零星賤賣

玻璃地盒 玻璃架子

太洋行【仁不用品】

奉天皇市前合勝興

感謝治愈肺病吐血喀嗽

[illegible]多說話時心中非常[illegible]日甚[illegible]來止[illegible]丹不料[illegible]服下大見奇效[illegible]購數盒按法服用將我所有[illegible]吐血之症[illegible]食多進面容紅潤身體復原[illegible]時我久治不愈之症減車除根如救我[illegible]已臨時好病的照片登在報紙聊表寸心[illegible]患肺病咳嗽醫藥無效者請速服此藥早除痛苦外埠[illegible]國瑞藥店即安國瑞藥店開設奉天小北城門外西頭電車路道北

感謝人 金永煥謹啓

寒症 勁敵 大仁葠茸虎骨酒

適應症 風寒濕痛手足麻木腰膝疼强筋壯骨牛身不遂男子腎氣虛弱陽痿便濁腎囊濕痒女子經血不調白帶盛行少腹作痛子宮寒冷久不孕育各症老年無病亦宜常服誠無上之保健品也

包裝 三百瓦裝壹元八角 六百瓦裝參元六角
定價
函購辦法 外埠函購貨欵先惠三百瓦裝加郵費三角六百瓦裝郵費免收

胃腸病藥 暢胃丸 主治膨悶脹飽消化不良反胃噎膈腹痛便秘九種胃痛等衆積症每盒定價壹元貳角

總發行所 奉天市中街 大仁堂藥房謹啟 電話四－二三五七號

奉天日語研究會 電話 4-9683

奉天大北關財神廟胡同

本會歷史最古教材最新

初步新班十二月五日開始
普通科 中等科 高等科 晝夜各班共有十五班(可以隨時插班)
學生寄宿舍在本會院內 宿費一個月只收壹圓 繕費學生自辦一個月約在四圓

日人講師熱心懇切敎導

濱江特刊

第一四〇號

盛京時報北滿總支社
社址 哈爾濱道外 桃花巷四道口
道裡電話六八四七番

賈民政廳長自立陣頭 宣撫班開始活躍
警務廳亦組織宣撫隊十二班 向各縣旗施行宣撫工作

濱江省撫宣小委員會、當此農閑之際基於秋季治安肅正工作、結成宣撫班、以匪賊跳梁及殘存地帶爲中心、援助日滿軍警之討伐及各縣之諸般工作、互相連絡、施行匪民分離工作、並對於此非常時局發揚國民之精神、努力進行宣撫工作、

一、反共思想之普及澈底涵養愛國觀念、

二、對於時局應正確認識、養成日滿如一之觀念、

查該宣撫班共分爲三班、第一班長爲民政廳長親自担任、第二班長爲行政科長担任、第三班長爲文書科長担任、宣撫員之配置計第一班爲賓縣、延壽兩縣、期間爲十日間、第二班木蘭、巴彥、呼蘭、東興等四縣、期間爲十五日間、第三班爲濱倫、綏楞、慶城、鐵驪等四縣、期間爲十五日間、各自施行積極的工作、一方警務廳當局以同樣趣旨爲目的、組織宣撫隊十二班、向全省管內各縣旗實行宣撫工作、第三班宣撫小委員會之第一班、第四班與第二班、第七班第八班與第三班合併、共同行動、迄至十二月中間終了後、並參加各縣協和會主催之宣撫講演會、電影會、並在各縣旗衝要街市遍貼排共傳單標語、更施行免費治療等、對共成果、各方面頗爲期待云云、

郵政生命保險 成績良好
滿人加入者將達三千人 關格股長對記者之談話

哈爾濱郵政管理局、自本年十月一日設立生命保險以來、加入保險者、頗爲踴躍、成績甚爲優良、記者爲明瞭近來保險狀況於、昨二十五日特往訪該局生命保險股長、關格之輔氏、對記者有發表如左談話、

由十月一日創設生命保險處、現在收到十分六七之効果實出意料以外之好成績、以加入保險者之人數觀之、從前不過各機關官吏人員加入居多、爾則道外方面之商人加入生命保險者爲數甚夥、現在突破四千餘件、想不久即可達一萬件、可以見出一般市民對於生命保險之意義完全明瞭、毫無誤會、並自本年十二月一日、在各地方將完全成立生命保險事業、以期達到眞正之使命、如能與東京之生命保險成績相等時、則爲鄙人所深愉快、尤共哈爾濱爲我滿洲國惟一國際大都市、對於生命保險事件、更應踴躍、向前競爭、與東洋及其他都市比較、不至落伍、況且生命保險、爲世界各國極爲注目之事也、我國以生命保險制度更爲當前要務、所以現在極力普及推行、哈爾濱、各省市立中等學校之講師、本爲知識份子、所以對於生命保險事業、均極贊成、最近各講師自動加入者、頗爲踴躍、並於各講師努力勸導之下、各學生之家長亦將有加入者、由十月一日至現在之生命保險成績、其件數及保險費以及保險金額等如左、

件數爲四千零三十二件、

保險費四千五百五十六元七角、

保險金額七十三萬七千四百八十九元、

滿人加入者爲二千七百人、約占全體六格七分云云、

中國共產黨之暴虐
（一） 紅匪如豺狼

紅匪是高揭着共產主義的旗印、同時是虎狼般的暴徒、紅匪比俄國國際共產黨（第三國際）還要殘暴、共」切叛逆行爲、比惡魔還要利害、

紅匪就是良民的强敵、並且是世上現比最可怕的强敵、牠們是沒有眞理、也無宗教、又無慈悲心腸的惡鬼、只知逞其惡魔般的兇暴、來搶奪民衆的財物、或危害良民的生命、乳能滿足自已利慾的、牠們無所不爲的、

中國被紅匪蹂躪已十餘年、共慘虐行爲正不亞蘇俄、將數十萬良民慘害了、並投之於火中、或拔出眼球、或紛身碎骨的、都是令人不忍正視的、

民國十六年湖南省的農民大半都參加紅匪組織的農民協會中、這二百萬農民在自由解放的美名下、能得到一家團圓之樂嗎、

不然的、這些農民雖曾由軍閥搾取中解放、誰知反跑到紅匪魔手中、受軍閥以上的苛酷搾取、

被自由解放而欺瞞的無智良民、尙未經過一年即爲紅匪的消耗品了、被紅匪括得精光、屋房被燒、人口被殺、殘餘而未受慘殺者、亦皆山窮水盡食而不能生活了、

（二） 紅匪即惡鬼

紅匪不但搶財物且姦婦女、被姦婦女不但棄如敝屣且加以慘殺、這樣由此農村而向他農村移動的、便是紅匪的行動、

民國二十年五月、在南京國民會議所報告的紅禍、即蔽害的情形如左、

（一） 江西省之被害

被慘殺者 十八萬六千名
被逐放者 二百十萬名
被燒房屋 十萬家以上
財產損失 六億五千萬元
糧食損失 三千九百萬擔

（二） 湖南省之損害（一箇年）

被慘殺者 八萬九千名
被逐放者 五百七十九萬三千名
被燒房屋 十二萬戶
財產損失 三十億元

（三） 湖北省之損害（一箇年）

被慘殺者 二十六萬四千六百名
被逐放者 九十四萬六千百餘名
行方不明 七萬八千三百餘名
被燒房屋 三十一萬一千戶
損失財產 四十七億七千四萬元

按上表被慘殺者約五十四萬名、被逐放者八十八萬四千名、房屋被燒失者約二十萬戶、財產損失額約百四十二億七千萬元、數字之龐大、可知紅禍之慘矣、

共後紅匪的本營、轉向中國南半部、南部中國各省幾無一省不被害的、現在紅匪又轉鋒到中國北部了、用北部的農民和勞働者爲香餌、想要發展牠的勢力、北部迫於危險了、要知凡紅軍所過之處、俱是家破人亡、如空洞般的不留一物、中國民衆須知紅匪的暴行是如何殘酷、南部中國的慘狀、就是蘇俄的實在狀況、

（三） 紅匪的奸策

紅匪會說謊話是誰都知道的、可是牠的謊話非常巧妙、所以富農及有智識者多被欺瞞、至於紅匪之欺騙無智民衆、較欺騙三歲童子還要容易

共產黨在中國或在俄國、都以民衆爲友以收攬民心、爲欺騙農民而立農民協會、爲欺騙勞働者而立勞工協會、共實此項機關、全是紅匪想奪民衆利益的巧組織、民衆初次參加時、都以爲必有好事、誰想以後即變爲紅匪的搶奪機關、

紅匪爲救濟民衆、也有很多的標語、其中有個農聯合會貧農協會自耕農協會等的字樣、至其內容皆是紅匪騙人的謊話

紅匪是賣國賊、完全是自私自利的吸血鬼、所以說紅匪是爲民衆謀福利的全無道理、

紅匪他先煽動貧農或小自作農、促使他們參加農民協會、一方又糾合無賴漢爲先導、以迫害小官吏、地主紳士等、並將土地財產悉數沒收、

紅匪不但禁止米粮出口、且將地租糧全部沒收、使地主們受害、又表面徵發軍糧、以二元收買米一擔、然後每担賣六元與米舖、因米舖多係紅匪親戚、紅匪用這樣奸策以欺瞞小農、使農民生活、非常困苦、幾成非人的生活、

紅匪指爲敵人而被捕後、首先要求贖身錢、不肯者一律虐殺、此種虐殺是紅匪任意而定、或即地或在街上、或用鎗殺或用溺殺、生埋者亦不少、因爲過於恐怖的關係、土豪鄉紳及良善農民、均將自已財産田地抛棄而逃往他鄉、紅匪竟收爲已有、說分配土地平均富力、都是紅匪的奸策、被奸策欺瞞的小農、完全爲紅匪的消耗品、

有紅匪處無和平、且農民勞働者的痛苦與恐怖、是永遠不能解除的、

（四） 被虐待的農民談話

湖北省天門縣、和共他農村同樣、是被紅匪蹂躪了、逃出來而作流民的農夫很多、下面就是某一老農的談話、

『我家住在天門縣、老夫妻而外有兒子及兒媳、生活上尙不感如何困難、但是我的財產除祖遺房屋及少數貯蓄外、還有幾畝田地、紅匪這畜生、甚麼『窮人不打窮人』、打倒土豪均分田地』等的謊話、我兒子才二十二歲、很容易被騙了、我只得暫作旁觀、誰想參加紅匪中的逆子、承長上的命令、自然也去搶奪財產、並將他人的財產拿回家裡少許、和共他青年同樣去作惡事、凡是青年多半都參加在內、

因爲可怕的關係、我和老妻都經過兒子媳婦因爲有好的穿戴、很喜歡地丈夫作壞事、我們家庭中的團圓、也從彼時就破裂了、老夫妻和小夫婦是無天曝棄、

農產品評會 審查出品

市公署農政科、爲謀管內農作物之改進、以期品質向上起見、特於本月二十五日午後一時起、在市內沈家王崗農民道場、開催第一回農產物評品會、出品項目、有大豆高粱粟子旱稻小麥等出品、點數全部出品共計一千二百餘種、經各審察委員技士審查之結果、計上等品一〇點、二等品五〇點、三等品一〇點、發給各種農具並其他賞品以示鼓勵云、

自衛團長通匪 爲香坊署特搜班檢擧

香坊署特搜班、於前十四日在双城縣管內衛家窩堡第七區檢擧通匪嫌疑者現充該區自衛團總之紊農陳子鳳一名、正在審理中、忽得密報有匪徒朱巨陸元中二名潛入管內、堀繼務主任担任總指揮之下、於十七日及十九日將二匪先後逮捕、經審詢之結果、供述爲匪不諱茲將其供述事實探錄於左、

一、陳子鳳（五〇）以自衛團總之勢力橫行霸道、當康德二年五月間收回鎗器之際、陳某私自隱留小鎗二支子彈六十粒迨至翌年一月以五十元及四十元之代價賣與双城縣魏家堡匪徒劉發及該縣水子山王品三、該陳某利用自衛團總之名義爲護符、實則暗與匪賊私通、

二、朱臣（四五）顧鄉屯生人、向在太平橋、顧台子溝以帶爲匪賴字梅山好於大同元年率領部下匪徒二十名投天成好部下爲匪、以阿什河沿岸一帶爲中心、施行搶殺擄掠之行爲云、

三、陸忠元（四三）阿城縣[illegible]人、投入擁有匪徒百二十名之匪首[illegible]部下、充當參謀、無惡不作、[illegible]現因天寒地冷、乃潛入市內、詎知惡貫滿盈、即被逮捕云、香坊警察署特搜班、對於匪徒之情報、探索詳確現在密佈警網以待檢擧、於是今冬市內之治安可以無虞矣云云、

火災防止聲中 祝融竟敢肆逞
清香閣肉舖付之一炬

北滿唯一國際大都市之哈爾濱、年來發生火警件數頗多、生命財產、損失巨額、令人不寒而慄、市警兩當局、爲謀防止於未然、曾於二十二日起至廿七日、擧行防火週間、盛大宣傳、以期喚起一般市民注意防火、不料正在防火週間、而火警依然頻傳、織裕慶德毛織工場大火警之後、近日以來、又發生數次、茲將二十五日道外火警探錄如左、道外北二道街張包舖胡同、清香閣醬肉舖、執事人王和元、山東掖縣人、開設醬肉舖數年、頗有積蓄、詎知於二十五日下午一時許、正在煮醬肉時、因煙筒串火、延燒屋上堆積茅草、以致發生火警、當時因風頗大、風助火威、霎時間黑煙濛濛火勢猛烈、各消防署聞訊赶到現場竭力捕救結果始將火救熄、共燒失房蓋四間、損失數目不明警察當局正在調查中云云、

麵紛價格暴騰
小麥較去年漲價二元

因華北方面之麵粉需要量激增關係、哈市之製粉業又呈活況、小麥雖然陸續上市、然價格依然高昂、二十五日開行遠卯八元四角八分、其後大價漲至八元六角八分、本月中旬以來之價格、比較同期高出一元五六角以至二十元之程度、茲將各月之價格比較如下

本年	最高價	去年最高價
十一月限	八、二五	六、五六
十二月	八、五三	六、六〇
一月	八、五一	六、六八
二月	八、五一	六、六〇

國軍最近討匪成績

當茲冰天雪地寒風刺骨之下、國軍各部隊奮勇討匪、大有再接再厲之精神、使匪徒心寒胆戰、樹立不滅武勳、頃據第四軍管區司令部發表最近管下各部隊之討匪狀況如左、

一、敎導步兵第〇團部隊、於本月二十二日正午、在依蘭永發屯西南方馬鹿溝附近、與匪首某團長以下四十名交戰約三十分鐘、將匪向西大拉子溝及土城子方面擊退、此役斃匪首某團長以下三名、傷匪多數死馬一匹、鹵獲大小鎗二支彈葯九十粒馬一匹、其他物品甚多、我方並無損害、

二、步兵第〇團、於本月十七日午後九時、在饒河大別拉坑、與天君匪約六十名交戰約三十分鐘、將匪擊退、此役奪還人等十八名、我方並無損害云云、

日領事館慰勞宴

【佳木斯】日本帝國領事分館警察署、近鑒日本治外法權之撤廢、決於十二月一日實行並南滿附屬地之行政權、亦於是一日全部移交滿洲國政府、爲期已迫眉睫、前於十一月十日、擧行在佳警署廢廳式、頃聞該署署長與日本領事、會商之下、爲慰問全部警察官、及本人會、朝鮮民會、對領警之援助、並滿方警察官長素日之關係情感、與當地商農名流等於廿一日設 庭東樂天飯店、大開慰勞宴、賓主約五十餘人盛極一時云、

農機協會 進出計劃

依日滿兩當局及各關係方面之協力、前於哈爾濱商品陳列館一度擧行農機具展覽會、並設立日本農機具協會於其處、其後該協會幹部間作種種之協議、對滿之進出詳加考究、爲使滿洲業者向日本內地業者今後直接交易、以期由日本農具會與滿洲業界共同協力達到普及之目的云云、

法國財團有力者 組織對滿事業公司
計劃經營全滿各地大和旅館 今後企業界亦必有一番活躍

滿洲建國以來、法蘭西資本家、鑒於滿洲之躍進氣象、頗爲關心、資本進出、遠在數年以前、最近法國財團側有力者成立一大財團、向滿鐵提示、將組織對滿事業公司、先以資金四百萬元、計劃經營全滿各地大和旅館、買收大連大廣場星之浦、奉天、新京、哈爾濱所在之五處大和旅館、並湯崗子温泉 對岸牠閣、均包括在內、除哈爾濱現在之大和旅館外、並有萬國寢台公司、在南崗松花江街直營之、蘭德旅館一律買收之計劃更擬將新京之亞庫德旅館、改爲大規模法國式旅館刻下駐滿代表畢內哥氏於本月底經由西伯利亞鐵道由本國歸來、協議內部進行辦法預定明春三月正式投資云、

前記對滿事業公司、以先經營全滿各地大和旅館爲起端、今後各方面企業界之進出、將有一番活躍、頗感一大興味之投資事業云、

金融合作社 積極準備中

哈爾濱都市金融合作社設立計劃、已見前報、石井振二氏經新京經濟部任命爲哈爾濱支店長後、即時着手準備、預定會員數、日滿俄合計大体可達三千人之程度、當此市內缺乏庶民金融機關之際、該金融合作社一旦成立、各方面頗爲期待、聞市公署商工科在可能範圍內、必以便民爲方針、發揮共本來宗旨云云、

治廢實施之日 慶祝大會

協和會及省市兩公署協力之下、定於十二月一日治外法權撤廢之同時擧行盛大之慶祝會努力使各族協和之意識徹底、連日來以上各主催機關積極籌備中、大体情形、曾迭見本報、是日慶祝諸般行事大致規定如下、

全市各戶一律懸掛國旗、午石頭道街十字路口、南崗、秋林前、道外正陽街口等衝要街市內、高搭彩排、在南崗神社前參拜終了後、於午後零時全市日滿俄小學生一萬七千人總動員擧行小學生慶祝音樂大會在崗在亞細亞電影院、道裡假工廠俱樂部、道外假平安電影院等共分三處同時擧行、午後五時並擧行民族交驩大會、（場所未定）並假道外華樂舞台開慶祝大會一般市民一律免費入場屆時定有一番盛況云云、

街村制度實施前 行政事務講習會
於廿五日起在省署擧行

街村制度將於十二月一日起實施、濱江省當局於二十五日起至二十七日三日間召集各縣旗內務局長、財務科長、財務職員等約五十名、在省官房會議室、擧行省行政事務講習會、二十五日午前九時開會之情形、探錄於下

一、開會之辭（張行政科長）
二、施省長訓示
三、賈民政廳長訓示
四、講習
五、閉會之辭（張行政科長）

該講習會之內容乃以新施行之街制、村制、街村稅制等爲中心、此外對於義倉、拓政事項、稅務、一般土地課稅、台帳調製等事項、地籍整理實施準備事項及其他等、當此新行政機構改革之際、省當局對於新行政機構體勢之整備亦頗惹人注目云云、

衰老之嗣 決解此問題只有現代
强壯補劑 勃而興藥片
是調整內分泌
正常化之良藥

勃而興
有意想不到的 却病還樣快 是活爾蒙的勁力
有意想不到的 頹唐能還少 是活爾蒙的勁力
有意想不到的 服後能立子 是活爾蒙的勁力
有意想不到的 性〇生快感 是活爾蒙的勁力

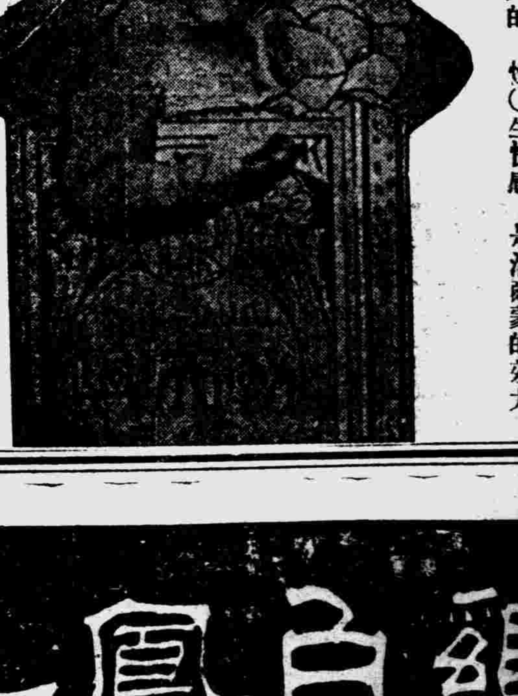

補腎聖藥 勃而興 功用
主治 補腎壯陽 添〇益髓 〇精生洩 鞏固機能
少年早婚 房〇過度 〇精早〇 陽萎不擧
凡由破身太早、手〇爲害、以致〇精〇精、精冷精滑、子嗣缺乏、交換乏味、性〇苦悶、生趣素然、腰酸背痛、四肢乏力等症、可急服勃而興藥片立能恢復健康、添精益髓、誠爲補腎第一仙丹也、〇價目每瓶大洋二元

▲美人嫁於何人▼ ▲美病嫁於何人▼
青年慾火中燒情不自禁愛美人得美病今凱 韓氏空前未有之新發明白濁斷根靈藥
▲巧拿淋丸▼ 〇能治便白便血 〇能治急慢性淋症 〇能治睪丸發炎 〇能治久醫無效之疚白濁症因內中有三大之聖藥
（一）即純檀香油精 SANTAL （二）沙裹兒 SALOL （三）梅天靈藍 METHYLONE BLUE此三種藥品均有利尿消毒、又合以殺菌滅淋、高貴藥品製造成丸、百醫百效、萬試萬靈、爲各國醫士、臨床用藥皆稱爲最新最妙良方也 每瓶國幣貳圓

以上二種良藥各省各埠中外藥店均有出售
總發行濱江省 泰華西藥商行

烏鷄白鳳丸 調經大王

▲[illegible]▼
烏鷄白鳳丸主治 ▲一治[illegible] ▲一治[illegible] ▲一治婦女[illegible] 別神效、▲一治[illegible] 婦女結婚後久不受孕、或有沖傷數胎、久慣小產、服之特別神效、▲一治婦女產後腹痛、惡露不盡、瘀血凝滯、腹內有病成塊、疼痛難忍服之特別神效、▲一治婦女夜睡不安、多作惡夢、驚恐成疾如同邪病服之特別神效、▲一治婦女面黃肌瘦、少吃無味、四肢痠軟無力、頭迷痛疼服之特別神效

▲購買烏鷄白鳳丸者注意
烏鷄白鳳丸乃婦科第一老牌聖藥、風行南北遠近馳名、業已數百年之久、凡購藥必須認明金鷄富貴商標、記準廣東老舖永安堂之鷄烏白鳳丸、庶不致誤、且此藥經本堂用化學配製成丸、藥丸小而收效大、外掛糖衣容易服用、堅效耐久不像密丸子腐收藥日久生菌而有他害也、每盒二百五十粒、定價洋五元

注意 減價 六扣四十天
因此藥初次到哈特別大減價六扣四十天凡購烏鷄白鳳丸一盒者只收國幣三元購一打者郵費國幣三十元外埠函購不加郵費 滿洲國總經售處哈爾濱道外十五道街 金勃先藥局

烏鷄白鳳膏

一貼男子、先天不足、後天虧損、腎下虛弱、夢洩遺精少年早婚、房事過度、下元虛寒、腰膝背痛、精液缺乏、子嗣難艱、腎囊潮濕、夜多小便、白濁淋漓、寒疝氣疝、腎子寒冷、偏墜肚疼、特別效驗、一貼女子經脈不調、月經不准或前或後、經行腹痛、子宮寒冷、赤白帶下、寒血凝滯、久不受孕、久患小產、血少乾癆、崩漏不止、血色紫黑、或如泔水、面黃肌瘦、少食無眠、胸膈悶脹、五心煩熱、產後腹痛惡露不盡、一切血塞、貼之完全、功難盡述、筆難盡述、此外並治男女老幼風寒痲木腰腿背痛、四肢骨節、半身不遂、腹中痺槳均有神效、〇定價每貼國幣四圓外埠函購貨款先匯
總經售處哈爾濱道外中十五道街 金勃先大藥房

特別贈送 買一盒送兩盒
强精・健腦・補腎・扶陽
黃色補丸

黃色補丸主治先天不足後天虧損五勞七傷房事過度手淫滑精早洩陽萎腎虧遺精乏嗣老年精衰精神困倦頭暈眼花耳鳴心跳夜不安眠凡由腎部所傷腰爲背痛痠軟無力形容枯瘦各症服此藥特別神效常服保腎安神身體壯健房事快樂補血生精藥性和平男女老幼均可服用補腎扶陽開胃健脾增加飲食强壯身體萬試萬靈今特提出一萬盒作爲贈送之品以昭效力而便推廣定價國幣每盒一元五毛買一盒送兩盒買半打八元五角贈一打贈送處哈爾濱金勃先藥房

烏鷄白鳳丸黃色補丸代理列後
奉天 金城藥房　奉日站 恆濟堂　大連 華泰藥房　安東 東益增
吉林 東升遠　江省 德泰盛　新京 中興藥房　營口 洪春堂
洮南 德慶仁　錦州 同盛德

世界珍聞及其他

冬令雅玩 養蟈蟈 凄聲徹夜俗耳一淸

津京人士、向來對於吃、喝、玩、樂各方面、具實講究、就是目前寒冽了、賞菊的季節、已經是個尾巴、凋謝了的菊是無人惜它的、就是沒有凋謝的、也沒有幾天的榮輝了、

實在、吾們說現在是玩菊的季節、無疑的有些過景、目下的時候、正是多數人把玩蟈蟈的時候、

不好養蟲鳥的人、大概以爲養蟈蟈不足爲雅玩、但這不過是一部分人的見解、據我想蟈蟈之稱爲自玩雅、有它的雅處、瓶花齋集說、『有一種似蚱蜢而身肥者、京師人呼爲蟈蟈兒、南人謂之叫『哥哥』、喜捕養之、食綠瓜花及瓜練音聲與『促織』相似、而淸越過之、露下凄聲徹夜、酸楚異常、俗耳爲之一淸』蟈蟈供聽能淸俗耳、花菊[illegible]

[illegible]

沽上的[illegible]者、名之爲『[illegible]』『金剛』等[illegible]、小[illegible]一隻、如[illegible]額、愛好者每出巨金而不吝、所以[illegible]多能獲巨利、

除蟈蟈的本身、[illegible]人注意外、再講究的、便是盛蟈蟈的葫蘆了、這種玩物、是用各種長圓不一的乾葫蘆利製而成、[illegible]巧的花樣、甚有金鑲玉嵌、把蟈蟈放於其中、藏於懷間、每於陽光下把玩之、誇示於人、玲瓏嬌小逸性遄飛！

葫蘆之精緻者、每個需洋十元至數十元、普通者祇不過一角上下而已、這個小的雅玩、在天津唯一的出賣地點、便是鳥市了、所以每天的下午、鳥市一角、便擁滿了選購的人們、

世界各國新女性（上）（一個美的特寫）

△美國新設女傭學校

現在的社會裡、女傭頗不敷用、大約這種情形、各地皆然、在美國方面、由用四百萬元美金、特開設由美國政府直營公設職業介紹所一處、因爲在美國二三年以前、關於女傭的介紹、亦感到不敷用的事實、所以才想到對於女傭、有加以栽培訓練的必要、論、至今秋、在全美國[illegible]頭、又有介紹所附屬的『女傭養成學校』有一百廿七處出現、從十八歲到三十五歲的女子、所有家務應酬的一般事情、都施以八個星期的訓練、因爲優待的關係、並不收取學費、

△意大利之女性槍後運動

在『法西斯』主義下的意大利的婦女團體、像意大利少女團啦、乳幼兒保護會啦、戰事未亡人會啦、赤十字婦人會等等的組織、象以前對阿戰爭時、因爲國家動員的關係、那些婦女會的會員、都立在擧國一致的旗幟下、做種種槍後運動的活躍着、甚至於對於家庭的生活費用實行節約、以後並且對於汽油啦、鐵啦、那種軍需資材、要充分的輸入、關於資金一項、寧可不要性命、都極力向政府獻納、就是結婚的金戒指、貴重的金屬品、値錢的裝飾品、通通獻納給國家、尤其由意大利阿皇后陛下任爲總裁的赤十字婦人會、所有各階級的婦女、向阿非利加派遣代表很努力的看護傷病兵、就是皇太子妃殿下、也穿了白色衣服到戰地去工作、所以一般將兵沒有不感激到極端的、

△北京的女放送員

『G、Z、O、P』無線電放送開始的時候、就有一種金鈴那樣淸脆和珠玉走盤的聲音發送出來、就能聽到少女的說話聲音、這個女放送員、姓陣、名叫楚似、今年才二十二歲、天生象花一般的美人、他是三年前北京放送局招募女放送員時由四百多名報名投考的裡頭被選取出來的新女性、此人眼

北京放送局每日規定三小時放送新聞、這種新聞的放送、都由那個陳姑娘用淸楚的聲音向華北三千萬民衆耳朵理傳送、所以南京的宣傳式的放送、都被她戰勝、專爲傳送眞實的消息、因此這個女子在華北眞可算爲『虛空』戰中的『聲的戰士』有人問她結婚不結婚、他的答覆說、『倘有相當的人、當然可以結爲伴侶、就是有合式的日本人、也未始不可云、』

△北京的女誘導員

北京自從秋季到現在、日本話眞是發達得非常的迅速、雖然洋車夫和百貨店的夥計、還不能說得什樣流利、可是一般女學生對於日本話的能說與不能說、已經認爲新時代女性的標準判斷、所以一般已達結婚年齡的女子、亦居然自動的節省一二件衣服的費用、到日本語講習會去專心學習日本話、作爲今後做事的準備、這是近來北京普通的事實、像朱桂英女士、在目前大北京女性裏、可算爲奢望最深的一人、她今年二十四歲、這樣靑春女子、不但身材美麗、動作明朗、就是才氣也非常的爆發、她領導日本人或是皇軍將兵、並看肩臂、在初冬的北京街頭、走着颯爽的步子、這樣的姿態、叫所有北京的女性看見了、不知要怎樣羨妬呢、但是她眞是時代的驕子、

有時萬壽山的湖畔、或者北海的畫舫中、立於碧水晴空開的她、又摩登、又活潑、伶俐的日本話、似笑非笑、作爲兵伕隊游覽的引導、一般日本將兵聽她說話、竟把四個月來的勞苦情形、居然完全消散了、

博士放蕩幾效綠珠墜樓

文人狂態、代有所聞、保加利亞首都索菲亞市內、近發生一事、殊有趣、爰有教授邊塞夫博士者、在科學界中、頗負盛名、顧其人放蕩不羈、擧動每越乎常軌、渠本獨身者、居於一旅館之一層樓上、每日出入、向不由戶、渠本善於跳躍者、乃自樓牎中自由跳出躍進、習以爲常、最近、忽自一層樓遷至三層樓上、次晨出門、忘其所以、仍一躍自樓牎躍出、不意其處距地面高幾數丈、以致到地之後、立時昏迷不省人事、當由旅館中人將其舁至醫院救治、幸尙無生命之危險云、

曹錕所畫的墨梅花也有人做假的充賣

曹錕自退居沽上後、自號樂壽老人、時喜畫墨梅自遣、因之其作品在外面頗有人收買、大約每幅自三四元至十餘元不等、盖買其名非買其畫也、一般骨董客、多以贋品充售、事爲曹知、大爲不滿、已另刻一璽印、每畫梅時、用以押角、以別眞僞云、（寫眞即曹錕）

落伍的嗜好品 鼻烟與鼻烟壺

嗜好是人人全都有的、不過、因爲人品的不同、而有所高下罷了、至其目的全是剌戟人的腦筋、藉使神經興奮、雖嗜好不同、而目的則是一樣的、

自淸末民初、一直到現在很有些人喜好聞嗅『聞藥』、聞藥俗謂之洋藥、來自外洋、（編者按聞藥係以荷葉梗爲主所製成者、一名明目散、凡不近烟酒之『在理』者、均喜嗜之、自外洋來者、名曰『洋烟』、本係貨船沉於海中多年復被撈出所餘之物、以糊、豆、酸、腐、甜五味爲最精、此物今因罕見、已成古玩、價値極鉅）、本醫治頭疼目暈等病之藥品、其顏色分紅、綠、白數種、因當時一般之風尙、雖無上述之病症亦必聞嗅以自美、否則、不得謂之時道了、

還有一種鼻烟、爲上好烟葉弄碎、再加以其他的材料配合而成的、聞了能使人神淸氣爽、頗爲人所深嗜、而北京當初一般泥泥們、沒有不愛聞嗅鼻烟的、可是、他們并不完全吸入鼻孔裡、多有在鼻之兩側、弄成蝴蝶形的樣子、這個很糠使人知道他的用意呢、聞嗅聞藥既是一時的風氣、鼻烟多用茉莉花管熏、經過相當的時日、便可嗅聞、北京前門外大柵欄中間與德泰茶葉莊、除去茶葉之外、他的鼻烟和明目散也是極著名的、每兩由二角至四角不等、（編者按大柵欄天蕙軒鼻烟最有名）天津北大關橋口有一家志遠齋聞藥莊、也是實明目散的、不過、他所賣的明目散、味道較比吳德泰的太強烈、而聞之嗆嗓、是不爲一般人所歡迎的、

鼻烟與明目散、并不能散放各處的、必須裝在器皿裡、於是就興出來鼻烟壺、烟壺的原料、是用很貴重的東西製成的、如瑪瑙、翡翠、白玉等、還有『春茂軒』的套壺也是極爲珍貴的、他是用鐵絲在白琺璃壺裏畫山水人物、雖是從壺裏繪畫的、可是維肖維妙、栩栩如生、是很難得的珍品呢（編者按當年凡講究玩烟壺者、對於翠玉瑪瑙水晶之屬、反卑視之、抑貴者、厭爲燒料、以『辛家皮』及『古月軒』最負盛名、且考究地質、如藕粉地、硨磲地等、更考究刀工、即套紅套綠等双層料壺、將上層雕成各種花樣、以能用二指夾起者爲最尙、如已故詩人樊樊山名優譚鑫培等、均喜收藏烟壺者、）

時代變遷了、這些老古董、全都天然的淘汰了、可是還有一些人們、在抱殘守缺的仍然在癖好着、而一般貴重的鼻烟壺、還是被人搜求着呢、

數十乘客滅頂 津市發生翻船慘劇

天津金湯橋因河水一度暴漲、即行長期將該橋開啓、但該橋爲河東與城內各路交通之要道、自開啓後來往頗感不便、河之東岸官設有臨時擺渡船一隻、以便來往載運客人、昨日正午、該船因上人過多、況水勢甚急、不料船行至河中間時、該船纜忽斷、船即行被水沖至橋下地方一時乘客手足失措、情形混亂、該船突然翻覆、數十渡客定全落水、特二區官警聞訊趕到、并由水上公安局警士竭力打撈、因水勢甚急、計打撈上岸者男子七名、女子一名、其餘落水乘客均在打撈中、但因事出倉促、恐難一一得救、殊不知被水溺斃及葬身魚腹者有若干人也、刻局方仍在設法撈救中并將船主王永年帶局嚴辦云、又昨上午十二時許有小火輪一艘、因行駛不靈、致與橋之鐵樁相撞、小火輪全部損壞不能開駛、幸未傷人云、

人體中之血液細胞在將死前發生預兆 波蘭歐思格博士發明

波蘭奧萊幹醫科大學實驗醫學教授歐思格博士新著『血液學表解』一書、共中有一節學說、係共新發明者、稱人在未死之前、血液中之細胞、能發生預兆、此說頗爲一般學界中人所注目、據博士研究所得、謂無論何人、當其將死之前一週間以內、若詳察其體內血液中之細胞、即現分裂之狀、形如細粒、決不似普通之形狀、而且距離其死期愈近、分裂愈甚云云、

劉春霖軼事

淸末劉春霖爲江西布政使時、鎭協諸軍謀起事、劉聞報、密對巡撫馮汝騤曰、余與公皆大吏、同負守土之責、當與城共存亡、馮曰諾、迨南昌不守、劉喬裝遁去、而馮已吞金自盡矣、按劉春霖字雨三、貴州安順人、戊辰翰林、此與狀元劉春霖、應係二人、

春明各處歌樓近來恢復活況

北京的歌樓、近來還算發達、如東四騁集、於上月重張、內部淸潔、取價低廉、並特約現播音於北京電台之彈弦大王曹保祿、及男角鐘貞亮郭啓如屈韞恩之相聲、坤角計有張桂花、梁月琴、趙小鳳、郭硯琴、硯芬、趙玉寶、朱玉珍、及新由保回京之李筱樓、每日上座百餘人、又王廣福斜街之暢園、生意亦可之李蘭芬等爲台柱、又西單新商場、有河南琴鼓姬陳艷舫、韻味悠揚、故捧者甚衆、天橋市場之天華園高搭玻璃蓆棚、由担任廣播無線電之孫呈海唱下南唐、棚中擁擠不動、女客如雲、又東安市場瑞雲茶社、近來亦頗熱鬧、足見市面恢復人心安定云、

商業登記

○奉天[illegible]股份有限公司變更
一康德四年四月三十日各股已繳之金額變更如左 各股已繳之全額 國幣[illegible]百圓
康德四年五月十四日登記

○滿洲[illegible]信[illegible]股份有限公司變更
一康德四年五月二十日各股已繳之全額變更如左 各股已繳之全額 國幣五十圓
康德四年五月二十二日登記

○[illegible]成無限公司解散登記
一因股東總會之決議於康德四年五月十九日解散
康德四年五月二十八日登記　奉天區法院

○商號新設
一商　號　[illegible]泉湧
一營業所　瀋陽縣第六區强國村副村平羅堡大街路北五四號
一營業之種類　燒鍋
一商號使用人之姓名住所　張振瀛　瀋陽縣第六區强國村副村平羅堡大街路北五四號
康德四年八月三日登記

○經理遷選任登記
一經理人之姓名住所　張振瀛　瀋陽縣第六區强國村副村平羅堡大街路北五十四號
一商業主人之姓名住所　曹維勤　奉天市大北關火神廟胡同參二號
一設置經理人之處　瀋陽縣第六區强國村副村平羅堡大街路北五四號
康德四年八月四日登記

○無限公司設立
一公司之名稱　純新茂物產雜貨無限公司
一本　店　奉天市鐵西南六路七十六番地
一所營之事業　一麥粉紙類化粧品雜貨物產品之販賣　二前項附帶之業務
一訂立章程之年月日　康德四年八月四日
一代表股東之姓名　于連元
一股東之姓名住所出資之種類及價額或估價之標準　國幣一千五百圓　于連元　奉天市鐵西南六路七十六番地　國幣壹千圓　徐純一　奉天市小西邊門外一經路門牌八號之十號　國幣五百圓　李茂東　奉天市大西邊門外門牌二二六號
一解散之事由　設立之日起滿三十個年
康德四年八月五日登記

○無限公司設立
一公司名稱　榮茂商店無限公司
一本　店　奉天市大西關大街路南門牌二百六十三號
一所營之事業　一棉絲布類販賣　一右一切附帶事業
一訂立章程年月日　康德四年八月一日
一代表股東之姓名　謝樹藩
一股東之姓名住所出資之種類及價額或估價之標準　國幣三千圓　崔獻廷　錦州省義縣南街順城胡同三〇號　國幣二千圓　謝樹藩　奉天市大西關大街路南門牌二百六十三號
一解散之事由　自設立登記之日起貳十年
康德四年八月七日登記

○大興股份有限公司變更
一監察人關潮洗於康德四年七月十五日重任
康德四年八月拾日登記

○純記煤油物產無限公司變更
一康德四年八月十日　本店由奉天市小西邊門外一經路八十一號移轉如左地　本店　奉天市小西邊門外一經路八號附十號
康德四年八月十一日登記

○純記煤油物產無限公司變更
一代表股東徐純一共住所移轉於左地　徐純一　奉天市小西邊門外一經路八號附十號
康德四年八月十一日登記

○日滿煙火爆竹兩合公司變更
一代表股東　胡永興於康德四年八月一日解任同日左開人就任
一代表股東　代表股東　仁見登久　奉天宇治町拾參番地
康德四年八月十二日登記

○無限公司設立
一公司之名稱　文化簿記社無限公司
一本　店　奉天市小西關大街路南二百一十九號
一所營之事業　一承印各種書類美術品及各式簿記　一承刊各種圖書印章　一學校用品及一切紙張販賣業　一右記各項附帶之業務
一訂立章程年月日　康德四年八月伍日
一代表股東之姓名　梁毅九
一股東之姓名住所出資之種類及價額或估價之標準　國幣二千五百圓　梁毅九　奉天市小西關鄉鎮總局胡同七號　國幣一千圓　田所瑞　大連市常盤町四十番地　國幣一千圓　張子明　奉天小西關翠花胡同二十七號　國幣五百圓　曲作五　奉天市小西關郎廟房胡同五號
一解散之事由　由設立日起存立期間爲參拾年
康德四年八月十二日登記

○秋林股份有限公司設立支店（支店）
一康德四年七月二十三日因設置支店於該管內爲左之登記
一公司之名稱　秋林股份有限公司
一本　店　哈爾濱市南崗大直街第六一號
一支　店　哈爾濱市埠頭區中央大街第一二三號　哈爾濱市馬家溝國課街第三七號
一支　店　大連市山縣通四二番地　奉天市浪速通三二番地　四平街中央通一三番地　新京市日本橋通拾七番地　寬城子捌羅市街三十、三十一番地　吉林西大街二四番地　齊齊哈爾西街永安街八十號　黑河大興街路南三一九號　海拉爾綏馬諾維四卡牙街六六、六七、六八號
一所營之事業　經營百貨店、不要准許各種貨物之批發及購買輸出入業、不要准許各種機械之設計製設　修理等工業、農畜產加工業、獸皮毛加工業、各種飲料製造、各種食料品製造加工業、土木建築之設計及包工、其他　種包工、土地房產之買賣及經租業、運送業、以及其他有關聯之一切事業爲目的

亨得利
鐘表眼鏡行
奉天城內中街及大西門裡

自行車 推銷車 各種零件 批發零售 堅固價廉
新興商業公司
本店 奉天三經路永和里一號 電話二·四三七八
營業部 城內鼓樓西路南

張恨水著現代青年已出版

小說小說小說
張恨水著 現代青年 社會言情小說・全書二冊 每部特價六角・（外埠郵費六分）
張恨水著 摩登小姐 香艷言情小說・全書一冊 特價三角五分・（外埠郵費二分）
顧明道著 海上英雄 武俠言情小說・全書二冊 每部特價五角・（外埠郵費六分）
程瞻廬著 奇緣艷史 風流香艷小說・已出四集 每集特價四角・（外埠郵費四分）
求學必讀 最新讀書指導 讀書唯一指導・全書一冊 特價二角一分・（外埠郵費一分）
康德五年 時憲書 家家必需・全書二冊 售價一角六分・（外埠郵費四分） 批發價目特別低廉
函購方法 郵票印花十足通用、惟以滿洲國發行者爲限、印花只限二分以下、如欲掛號郵寄、另加掛號費八分、否則遺失、不負責任。
總發行所 奉天三友書局 奉天大西門裡興化街
全滿書局均有代售

本丸用國產參茸配成最合國人體質
參茸補丸
主治 腦弱 神衰 腎虧 精乏 貧血 胃呆 陽痿 遺精 健忘 失眠 腰痛 心虛 氣弱 自汗 咳嗽
參茸補丸乃我國老參血茸及各種珍貴藥料配成藥性溫平不寒不燥男婦老幼四時咸宜因本丸已歷數十年之臨床實驗並經中外大醫師證明認爲補腎聖藥強身至寶誠人類健康不可須臾離之良藥也
價目 每瓶一圓 買貳盒送一盒 函購郵費免收
各埠均有售 經理代銷歡迎函索即寄
總發行所奉天大北關育生堂藥店

經辦品目
保險。火災、海上、運送、汽車、旅行、傷害、玻璃、竊盜、
鐵道用品 建築材料 大豆 豆餅 麻糸 化學肥料 海產物 羊毛 人造絲織物 製品 飛行機 木材 米 雜穀 洋灰 藥品 染料 毛系 毛織物 膠皮製品 捲烟 麥粉 食料品 汽油 糖 電氣其他機械類 機械油 麻袋 綿布 紅茶 紙類 五金
三井物產株式會社
奉天出張所
奉天加茂町二番地 三井大樓
電話
長 2……2329
務 股 2……3591
定 股 2……4368
械 股 2……4276 2……2142 2……2307
機 物 股 2……2222 2……2550 2……2484
穀 粉 股 2……2721 2……4155
麥 貨 股 2……2077 2……2484
雜 物 股 2……4890
纖 險 股 2……2035
保 西倉庫 3……4462
所 庶 勘

化痔散
化痔散 龍土
附圖說明郵票四分即寄
奉天大西邊門外南二經路十六號 化痔醫所 西二經
張三多堂

喜壽慶賀 請用
最流行、最文雅、最經濟
永久保留紀念的美術銀製禮品
風景銀盾

奉天[illegible]販賣所

雙角牌司保命
可增進工作效能

本品分藥片內服液注射液三種

藥性王道奏效迅速

功力持久老幼咸宜

哈尔滨經理　福利洋行

各大葯房均有出售

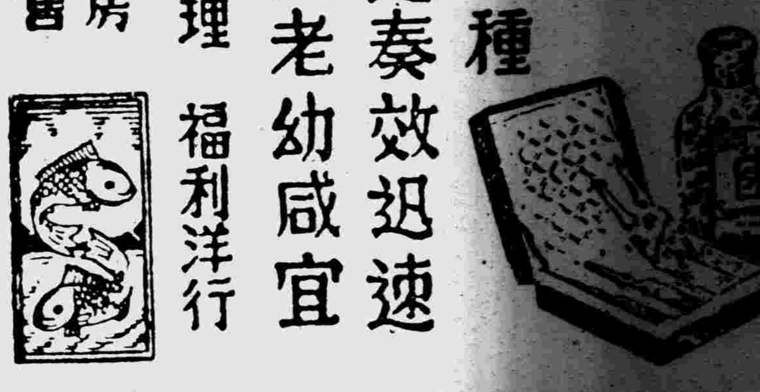

股票賣買

關於各種有價股票一切業務

福岡屋股票現物店

奉天宇治町十三番地

電話二一一二五七四番

奉天商工銀行　奉天商業銀行　奉天儲蓄銀行　滿洲電信電話

奉天紡紗　營口紡織　開豐鐵路　瀋海鐵路

滿洲洋灰　新京窰業　政記輪船　營口水道

其他各種股票

倘蒙通知即時寄上詳細賣買股票須知

信用素著　獨家收買　價值從優　現物提高

雙妹老牌

花露水　辟穢醒腦

陣陣香　幽香撲鼻

超等牙膏　雪白固牙

廣生行出品

各地百貨商店均有經售

馳名卅餘年

機械

機械和工具！

產業開發自機械始

機械和工具的大百貨店

請君賜顧藤田洋行！

機械工具專門店　合名會社　藤田洋行　奉天浪速通

梅濁尅星

白濁斷根專藥

從歷年臨床實驗上得到的經驗，唯有服「梅濁尅星」一方可使淋病斷根

五淋白濁一盒斷根

服藥　電療　打針　洗射

初起淋病，宜急速療治！遷延因循，則後患不堪！[illegible]，尚有性命之虞矣！無論新老淋濁，立即購服梅濁尅星，此為各國名醫一致公認淋濁病家實驗證明之唯一自療捷徑！

特種梅濁尅星

上海柯爾登洋行獨家經理

各大藥房均有出售

哈爾濱道外正陽六道街口　柯爾登洋行經理

各埠經理處▲大連▲華泰華西▲營口▲中西五洲▲奉天△五洲▲安東▼瑞祥泰▲新京▼中西▲吉林▼五洲▲黑龍江△中西▲鐵嶺▲義和堂▲洮南▼和發順▲普蘭店▲康德記

美興賓

滋陰補腎　美興賓

強身壯體　振精神

美興賓自發行以來業經奉天警務廳化驗准予銷售君若欲改造體質活潑精神強壯身體可速服美興賓藥片必能達到健康強壯之目的

價目　大盒三圓　小盒二圓　每打　大盒三十圓　小盒二十圓

主治　腎虧腰痛　腦力疲疲　腎經衰難　婦女寒涼　春秋四季　陰虛　夢遺滑精　記憶健忘　精冷精清　年久白濁　赤白帶下　男女咸宜

雙獅球老牌含藥麥精魚肝油

為近代合理之療肺滋補劑

本藥係選用含有多量生活素之鯊魚肝油用新鮮麥精與肺病專劑幾阿蘇及怪阿可路並數種貴重滋補藥品配合而成專治內傷咳嗽痰喘吐血各期肺病諸虛百損病後失補先天不足後天虧損等症勞心費腦之學生年齡高邁之老人服含藥麥精魚肝油定能却病延年轉弱為強

價目　大瓶二元二十　小瓶一元二角　每打二十元　十二元

總發行所　奉天中街　普克德藥業商行

▲春天!!與美人!!

花園與美人　是花柳病之發源地　春天是毒菌勃發的時期　靠近美人的　每逢春天都應清清血　淨淨毒　可急服清血聖葯喜肥力　以求速愈　喜肥力是掃滅梅毒大炮　是討滅花柳症的大將軍　牌子老練　盡人皆知　効力可靠　無與論比　可保立復健康　可保恢復自由　無遭針刺之苦　較注射葯針力大一倍

(一)當春復犯的花柳病　如四肢酸痛頭疼頭迷耳鳴耳聾　渾身起紅疵紅點　臉上起疹　楊梅疥瘡渾身潰爛　奇癢流水以及與原起發生同樣症候

喜肥力是滅毒大將軍

(二)因不愼於交接感染的花柳病　如破傷魚口　下淋入骨　以及耳聾目潰　脫落毛髮　悞用燻頂　牙齒搖動　等症

(三)小兒的遺毒　婦女的傳染　疑似毒症潮濕膿疥　痛癢交加　婦女因毒滑胎化胎　因毒不孕　毒性結核等症　無論梅毒到第一期　第二期　或三期　服喜肥力　均能葯到病除實為安全治療　此藥性溫不猛　效力宏富不燥　男婦老幼　皆可服用四時咸宜

每瓶國幣一元五角　每打十五元

圖為二期梅毒瘢疹　當早服喜肥力　在由不知不覺的而全而愈

▲總發行▲濱江省　泰華西藥商行

本埠各大中西藥店以及各省各縣藥房均有出售

大仙女

吸芳香適口之

大仙女可以使你

感到興趣濃厚

CP-8

間省紀念治廢、慶祝盛典大舉行

【延吉】十二月一日之治廢紀念日、舉國一致隆重慶祝、間島省垣亦于是日午前十時半由協和會省本部主辦下、在領事館西廣場盛大舉行國民慶祝大會、及夜開講演大會、茲將所舉行事列左、
一、主辦、協和會間島省本部
二、場所、領事館西 廣場、
三、日時十二月一日午前十時三十分、
四、參加人員、滿日各機關、各團體、各分會、學生一般、
五、順序、進行係、（省事務長）1、開會 之辭、（省副本部長）2、大日本帝國國旗揭揚、（音樂伴奏）大日本帝國國歌合唱、大滿洲帝國國旗揭揚、大滿洲帝國國歌合唱3、皇居遙拜、（日滿）4、回鑾訓民詔書恭讀、（省長）5、大會委員長致辭、（省本部長）6、感謝文決議、（日文、日高丙子郎、滿文、馬一清）感謝文發 送地、日本 側近衛首相、廣田外相、杉山對滿事務局總裁、植田全權大使、南朝鮮總督、7、謝 辭、（川村總領事）8、萬歲三唱、大日本帝國萬歲、（省長發聲）大滿洲帝國萬歲、（川村總領事）9、閉會之辭、（省副本部長）六、持旗行列、1、合唱協和進行歌、2路線、自領事館西廣場經中央銀行前天一方官吏洋行前至神社、3神社參拜、4日滿帝國萬歲三唱、（王司令官發聲、）5解散、慶祝講演大會順序、一、主辦、協和會省本部、二、場所、新富劇場、三、日時、十二月一日午后六時、四、參加人員、各團體、各分會、中等學生一般、五、順序、1、開會之辭、（省本部長、）2、對日滿國旗行敬禮、（省事務長、）3、講演、（李省長日高丙子郎王德明、）4、映畫（新聞片一時半）5閉會之辭（省本部長）

龜山外務局處長着連談話

【大連專電】內定爲我國外務局政務處長之前駐蘇大使館一等書記官龜山一二氏三十日長、乘扶桑丸偕眷來滿、據談入滿洲國已屬內定、本滿暨於新京大使館服務、余之前任地爲莫斯科、日華事變時蘇聯對該事件抱重大關心、惟所傳對華援助之內容、尙屬不明、在九國條約會議上蘇聯被擯於座外、徵其內部情形、李特維諾夫之外交、料將退步、而蘇聯之擾亂日德意政策、亦不得逞、故蘇聯外交亦必有新轉變、余入滿洲國之抱負、尙未談述、總之唯當勉力而已、該氏將於一日乘亞細亞車赴任云、

國軍討匪建殊勳

【三江】三江地區警備司令部、分遣各團討伐部隊、入冬以來、因樹木凋落、匪失隱障屢勦屢勝、本月十一日、駐寶清縣太平路討伐隊第〇〇團部隊長、以少數國軍、與共匪第三第六軍 合流匪賊三百 餘接仗、戰至二小時、匪勢不支、紛紛逃亡、計遺屍多數、傷匪七名、斃馬一匹得槍若干支又在樺川溫泉屬地方、國軍討伐隊第〇〇將士不到百名、與匪首四海、四河、文武等合流匪衆九十餘名接仗、相戰四小時、擊匪死者卅餘、傷者十名活捉三人、得槍二支、子彈四百餘粒、我方僅傷士兵二人云

協和會領到徽章

【白城子】值此世界非常時期、凡我國民、應努力槍後、以養達成 東亞永久 和平之目的、方不負友邦皇軍氷天雪地奮不顧身勇猛膺懲華軍之苦衷也、故對防空思想、尤當澈底是以洮安縣協和會本部、爲養成國民防空思想普及起見、故該日午由龍江省本部派來參主防空講習、解散後代金一角、極爲便宜、希一般商民從速購入佩帶、以便防空思想徹底、而期普及矣云、

兩警官聯袂北上

【海城】本縣警務局長張世英、此番奉省令轉陞濱省衛生科長、又縣警務局首席指導官中谷保太郎、轉任梨樹縣警務科長等情、業誌前報、茲者上記之局長指導官、因命令關係於念九日早、搭乘北行列車、匆遽赴任、是日地方官紳、到站歡送者、達百餘名云、

崔警務局長公出

【延吉】本縣警務局長崔玉延氏、及小池警佐、于二十六日赴頭道溝十里坪、參加故姜警佐之葬儀云、

安達縣公署遷安達站

【安達站】安達縣公署距站六十滿里、雖通汽車、倘遇雨雪、道路泥濘、往往汽車不通殊覺不便、縣長高芝秀、海老參事官有鑒於此、在省公署請准將縣公署完全遷移安站、以該站北二道街第二校舊院爲縣公署、以安達警察署地址改爲警務局、以萬字會地址及後院爲縣長參事官等公館、以商會及官店爲各職員宿舍、天豐錕後院爲縣署各職員携眷者之住室、安達站警察署移於頭道街日本領事館舊址、現已修理完竣、於十一月二十五日實業股首先開始遷移、大約月內即行完全遷移就緒云、

署長辭行赴任矣

【海城】縣公署人位異動、現期間仍未正式發表、所知者祇城廟警察署長張鐵航、當局因海城警察署長一職、已經上峯命令、特委王信寶充任、而原任署長張鐵航應轉勳八區警察署長之職、張君接得是項委任後、即向各界辭行、定於月之卅日、由城搭騰秋自動車赴任、本城商民正準備餞送云、

古城鎭交易所 商農懇請設立

【勃利】縣屬古城鎭地方、昔爲山荒匪僻之區、自圖佳鐵路告成、改爲古城鎭驛、居民日漸增多、兼商應時而立、市面頓現活躍之色、尤以附近土地肥壯、農民衆多、農產穀物、實較他處尤豐、而穀物交易所、至今尙未施設、一般農民頗有恐慌之色、因穀物出售尙須遠奔林口、實感不便之極以故該驛商農民等、紛紛來勃懇請施設、現正辦理進行手續約不久即可實行成立云、

接收領警署 指導官待機出發

【延吉】本縣警務局因治外法權即將撤廢、爲接收日領館警察署所移讓之事務、即將派遣日系警務指導官多名、分赴各地實行接交云、

軍警智勇擊破女子山寨

【三江】三江省治安工作班、滿軍司令部、友軍討伐隊、於八月會同清勦省內匪氛、出師必捷、共匪悍賊、什九殲滅、地方治安、益見確固、十一月十九日、饒河縣日本軍、與我國警察隊、聯合討隊、行軍文登崗、燒燬共匪李學萬之巢穴繼進險阻之山嶺、出奇計勦襲第二巢穴、逮捕匪首一名、即黨羽之收容所、又擒悍匪二人復擊破女子部山寨、五十名匪衆、殆被傷亡無餘、此外得大槍十支、防寒服十八件、縫級機三架、馬十匹、又擒製衣工人四名云、

守屋所長榮轉矣

【安達站】該站專賣局守屋主任、自到任以來、三載於茲鐵面無私、政聲卓著、現奉濱江專賣署命令、榮轉間島省延吉縣專賣署、遺缺尙懸、守屋主任業於本月二十五日午前十點三十八分票車、由安登車閣站紳商以及各機關首領、均赴站歡送、守屋主任與閣站各領袖、相處日久、感情濃厚、一旦久別大有不忍作別之概云、

兵器修理班卒業

【延吉】間島地區警備司令部、爲期所屬明瞭兵器業務計本年曾于軍機處附設兵器修理班、由各團選送優秀士兵授訓以期養成兵器人材、並由軍械處員砲兵上尉馬瀨好太郎任教官、期間爲六個月、共第一班學員已授訓完畢、刻正實行考試成績中、並擬由優秀之學員留一二名、以爲第二班教授之助手云、

游歷家武田信抵通

【通化】環游歐美等處遠途長征觀光各國之游歷家武田信氏、於月之二十三日抵通、協和會通化縣本部於二十五日午后五時半在會中講堂開催歡迎講演會、武田君講演足跡所到各國間之情形、亘二時之久、始散會云、

一錢貯金將獻納軍部

【延吉】國防婦人延吉分會、前于九月十三日總會議決一錢貯金、迄今已集金達一百零九元二角一分之數、近將獻納以購高射砲之資金、同時已搜集洋烟錫紙約三千瓩、近亦將獻納軍部云、

街公所地方部合併

【公主嶺】自中央宣佈治外法權撤廢附屬地移讓之協定案而本市之街政及各機關有應合併者、或有改組者、均依新政策進行之、惟河南之街公所、應與河北地方事務部合併一體、故現在著手籌備一切歸併事宜以便至期順利進行、但是經此一度改組後、將來市制新政策施行完成、對於統系上、當能收得可觀之成績云、

本地方新聞

▲添女練習生

【安達】該站電話局自趙局長到任以來、革故鼎新、大加整頓、各處審視桿電線、一律更換、舊有電話生均係男性、女電話生尙屬缺如、究我男閫女柔、因電話生時時與商民接近、宜柔不宜剛、故京哈電話生、多採用女子、趙局長有鑒及此、請准上峯添一女子電話生、現經安日籍女子大橋敏子入局練習、成績頗佳、將來有厚望焉、

▲發馬腳車牌

【三江】佳木斯市、工商百業、逐漸繁華、市內營業之車輛、亦隨之激增、大小汽車由數輛增至四五十輛、馬車逹至四百餘輛、人力車不到[illegible]、[illegible]除官公署用以辦公、營業者自行[illegible]時無牌者外、若商民私人用者突破六百輛之多、樺川縣財務局、近查營業用車、與商用腳踏車、多有新置尙未起領車牌者、爲裕國課、當令有車之戶即日赴局納稅領牌、馬車牌每枚二角三分、腳踏車牌每枚二元八角云、

▲拾金不昧者

【蘇家屯】本驛商號[illegible]綠房、[illegible]開設以來、信用卓著、[illegible]於月之二十五日早、有南[illegible]子住戶吳[illegible]者、[illegible]四石餘、到稱源祥號、計共實錢價六十餘元、（十元者六張）、其餘均爲零元者、隨手放在外衣兜內、大票裝在懷中騎車上街購物、未幾偷悔失色返購源祥、[illegible]十元票之六張遺失、該號經理洪[illegible]溫語安慰失者、謂並未拾着、但令櫃夥等代爲各處査覓、如遺失本櫃、即不能丟失、吳某垂頭喪氣、央央而去、後經[illegible]拾得此款、[illegible]乃派人請失款之人、[illegible]始末、將款如數交與吳某、該車戶千恩萬謝始去、若該洪[illegible]者、可謂仁人、而吳某[illegible]、亦不愧爲君子云、

▲四道溝遷郵

【延吉】四道溝街向無郵便所之設置、現因人口日繁、郵件亦益增多、以致多感不便、[illegible]郵務當局、爲順應此要求、已[illegible]于該街設置郵便所云、

[illegible]均可知其[illegible]

大江封凍僅未正式通行 農用大車叫苦

【三江】天氣愈寒、時過小雪、本地松花江已由兩岸封至江心、自廿三日起、對岸之蓮江口與佳木斯市、已能徒步通行、而柴草輕車、單騎商旅、於廿五日起、亦來往通行、惟正式通行、須由水上警察所指示、且須至大雪氣節、江冰封固、劃定路線所有運煤重車、方能暢行、向者每値冬令、句銷鶴岡煤炭之國際會社、僱用農家大車、運至江南、費時耗欵、多不經濟、今冬該社、由蓮江口至江南佳市、於冰層上、鋪設輕便鐵道、運送煤炭、既省費又捷便、但各農家則叫苦矣、

軍醫學校卒業式 連侍從武官臨席

【哈爾濱】哈爾濱軍醫學校第三回卒業式、在御差遣連侍從武官、卅日午前七時十八分列車來哈、大和旅館小憩後、午前十時該校卒業式臨席、

領警察署長互調

【延吉】延吉日本領事分館警察署長佐藤警視、頃奉命與琿春日本領事分館警察署長福島警部互相對調、並聞佐藤警視于治廢及移讓同時、有轉任琿春縣警務局長之說云、

總領事升叙勅任官

【延吉】間島日本總領事川村博氏、于昨奉到升叙勅任官之待遇命令云、

車馬陷蹄鐵軌中 農人迎列車叩頭 司機機警未演事故

【勃利】昨有本縣杏樹溝子村住戶張姓運糧大車、行經勃利至佳木斯間之杏樹站地方、因過橫道、前套馬蹄悞踏陷於軌岔之中、百般拖曳、終未曳出、斯時正値南駛火車風馳而來、遙望黑烟鋒鋒、相隔不過數里之近、萬不得已、乃將糧車及其他馬匹、急移置於路旁、僅將陷蹄之一馬、遺留於軌道、斯 時火車前 駛將臨切近、該鄉人嚇的束手無策、乃迎車跪於路旁、叩首呼救、正在千鈞一髮之際、幸經司機人瞥見、即刻停駛、嗣經多人將馬抬移寬舍、乃得曳出、一場虛驚、始告平息、若非司機者停輪之敏速、定遭慘禍、火車至勃始知悞點有因、似該司機人、人道觀 念之深、 良可嘉也、

日巡長熱心興學

【三江】樺川縣屬橫道河子小學校、設立數載、教員二人學生五十餘人、於本年春季、遭受匪擾學生星散、校舍破壞致爾停辦、所有臨近莘莘學子逐漸失學、且流爲遊手、乃有圖佳線追分警務段巡長高橋信氏、素重教育、急公好義、出之天性、鑒於學子失學、寢食在念、當聯絡當地保甲工商農紳等界、籌出經費、修理校舍、聘請教員、遂於月前廿四日、復正式開課、縣署以高橋巡長、熱心興學、殊可嘉獎、當派馬 教育股長、前去追分站、面謝高情云、

慶祝治外撤廢 學生提燈遊行

【安東】爲慶祝治外法權之撤廢、與附屬地行政權之移讓滿方縣當局擬定於來月一日撤廢、同時舉行極有義意之盛大慶祝紀念大會、斯日除舉行各重要式典外、並於晚七時起、更由市內各校學生、四百名參加提燈遊行、昨由本縣教育局通知市內各校學生、準備參加茲將各校學生應參加若干名列左、

元寶山校	五〇名
金湯校	八〇名
朝陽街校	四〇名
九江街校	三〇名
長興街校	三〇名
縣前街校	八〇名
卍慈校	五〇名
計	五〇〇名

康平縣長赴鐵 慰問回防勇士

【康平】本邑 縣長 蘇德慧氏、携帶諸種慰問品、於十一月二十二日乘本縣警備汽車、赴鐵嶺病院、代表全縣民衆慰問第一線凱旋將士、以申感謝當日午間到達該病院、由縣長表示非常熱烈感謝之意、一一致誠意慰勞畢、即日午後七時返縣云、

道院施粥 士紳義舉

【西安】縣道院、統掌者以天氣嚴寒、一般無衣無食之窮黎、均應設法救濟、前者該道院會設粥鍋、其出資辦法係魏化南出米若干石、韓崧閣出柴若干車、孫家麟出食鹽黃豆、以資喝粥者佐食、其僱用一切工人所用工資係、倪晉臣、楊郁文二人擔任、刻正籌備開辦粥鍋中云、

滯納地稅暫不罰

【海城】縣公署頃奉省公署及稅務監督署訓令、對民戶之滯納金、特別優遇、茲將其原文錄次、

一、現在本縣奉到奉天省公署奉天稅務監督署的訓令、從本年十月一日起、至康德五年四月底止、在這期限以裡、對於康德三年度以前未完納的地稅地捐、（即歷年的陳欠）來縣完納、其從前遲緩的原因、若不是存心故意不納、或不是存心怠慢的、一概不收延滯金（即不加罰）、

二、這次上憲對待我們人民有這樣的恩典、實在是不易得到的機會、我們人民快快的在此不收延滯金（即不加罰）的期限內、赶速來縣完納、並且可以轉告你們的親戚朋友、若是欠繳康德三年度以前的陳欠地稅地捐、火速來縣完納吧、

三、在此次未奉到奉天省公署、奉天稅務監督署訓令、前

怪胎 一胎双生 腹部牽連

【哈爾濱】天地之大、無奇不有、如南崗一賈姓滿人少婦於昨二十四日分娩一双胎兒、對臉腹部連結、四手四足、如平人無異、惟因腹部對面相連不得分離、髮長二三寸許、據當診產科醫師成田氏所談、全世界亦係稀奇、茲將其經過檢錄如下、

南崗吉林街門牌二號、住戶賈姓少婦、年二十八歲、原籍北京人、數年前來哈、住於上述地址、竟於數月前、突然懷胎、日漸腹大如鼓、自知臨產期日切廹、故於前日經友人介紹、在市立醫院產科、二十四日忽覺腹痛如絞、自知分娩期臨、不意雖腹痛產生不下、故而少婦感苦難當、允許解剖醫生即使手術解剖取出、始見二嬰連腹、四手四足、連結在一處、形相如平兒無異、二口四目、四耳、亦如平兒、惟屬男女連腹關係、無法認養、不意取出未幾即亡、醫生因怪態關係、用藥水泡養、免其腐壞、以供生理學家之研究云云、

派遣員事務所解散

【延吉】朝鮮總督府施設之諸機關、已全部移讓于我國、頃總督府派遣員事務所、定于二十八日午後一時、在龍井中央學校舉行解散式、式畢並假龍源居舉行宴會云、

郵政生命保險 加入戶數激增

【綏中】本縣郵局、前奉管理局訓令、開辦郵政生命保險事宜、自十月一日實施、經該局孔顯洲局長、多方宣傳努力勸導、因之市民均行明瞭生命保險、係國家爲人民福利之設施、爲自身之將來計、爲家族之保護計、爲國勢之發展計、極應踴躍參加、故收入稍爲充裕者、已經陸續加入、截至十月底、僅兩月期間、加入生命保險者、日滿人士已達九十餘戶之多、頗呈激增之況、於此足證王道政治下、人民之知識與思想、已隨突飛猛 進之國勢、而入正常進化之途矣、

滿洲同鄉會 決議慰勞日軍

【北京】滿洲同鄉會、於昨（廿六）日下午二時、舉行第六次幹事會議、到幹事十餘人、由副會長齊祝平主席、首由主席報告開會意義、略謂本日開會、希望各幹事盡量貢獻意見俾便推進會務、早日救濟同鄉等語、次即開始討論、決議案如下、（一）慰勞日軍案決議、原則通過、慰勞辦法交總務股擬定、（二）增聘齊祝平、范允淸爲本會幹事、決議通過、至下午四時許散會、

洮南發電[illegible]

【白城子】本月二十九日午后八時四十分許、洮南[illegible]突然失明、是以[illegible]時黑暗異常、[illegible]燈之來源、係由洮南發電所輸來、聞此次電燈失明、原係洮南發電所電機發生障碍、故有電燈失明之患、時下洮南發電所正在積極修理中、約在本月三十日、即可復原云、

吐旗廣興地局 施行徵租辦法

【吐默特左旗】在舊政權時代、對於征租辦法、非常簡單、自本年度旗署公佈以後、各種手續、特別完備、謹將今年度征租辦法如次、（一）完納日期自十一月一日起至明年一月底止、（二）征收租率仍以七吊作國幣壹圓、（三）收租員須帶本署正式令文及甲乙聯單收據者（四）規定收據須先驗明納租地契、按每契契給一份、不許數契合併填給、（五）佃戶交租時如不領乙聯收據、或取其他收據者、不承認其繳納、（六）各佃戶納租時、交驗地契及坐落地數、每天地租率詳細報明、以便塡列之、（七）以前局員舞弊、作爲無效、（八）各佃戶如有石印紅契、速來本局另換木板紅契、否則過期本局決不承認、以上各條業經公佈實行云、

警務司長蒞通視察

【通化】因法權撤廢實施之期瞬屆、對於警察强化充實、治安警務司長澁谷三郎氏、蒞通視察、在本垣日滿要人歡迎之中、於月之二十五日上午十時乘飛機蒞通云、

警察署整理街道

【龍王廟】邑警署近爲整理街道、以便交通計、特將原有攤床界標、一律取締、另放寛廣、以免小市虎之登場、而安市民之通行、方進該署長之志願、不負警士之天職、茲將攤市移於鐵器場街、攤床移於房墻根底、決不准任意買放移動云、

商農恭送分所長

【勃利】縣屬古城鎭驛警察分駐所長矯景雲、在勃警界供職多年、廉潔奉公、成績尙優現因事辭職、遺缺由該分所警長土文哲暫行代理、接交清楚後、該矯氏昨已乘車返勃、在古城鎭所有商農各界、均皆齊集車站、致意恭送、咸謂該氏勤政可欽、頗具惜別之色云

錦州省人事異動

【錦州】以廿九日令發出內命之錦州省關係滿洲國官吏、主要異動如左、

（括弧內現職）省公署民政廳行政科
事務官　浦野二郎（黑河省警正）
新京特別市理事官　春日增次（行政科理事官）
錦縣縣長王華章（彰武縣長）
彰武縣縣長王甲第（吉林省理事官）
興城縣縣長溫繼嶠（綏中縣長）
綏中 縣長劉 長貢（統計處事務）、

事務長宴記者團

【延吉】協和會間島省本部事務長海保正夫氏、以履新伊始、爲與新聞界聯歡起見、于二十六日午后五時假天一方設宴、招待延吉記者團全体云、

滿鐵地方部轉任社員開催歡送會

【大連】滿鐵主辦之移讓行政權地 方部轉任 社員歡送會」與沿線各地同時舉行、三十日午前十時、在滿鐵協和會館開會、有松岡、大村正副總裁、在連各理事、會社幹部、社員會代表、地方部全体社員、轉任滿洲國之社員、滿洲不動產會社轉任社員及其他在連社員等千數百人出席、齊唱國歌繼則總裁訓辭、社員會幹事會致惜別辭、地方部轉任社員代表致答辭、然後合唱滿鐵社歌社員會幹事長發聲三呼轉任社員萬歲、轉任社員代表發聲三唱會社及社員會萬歲、在盛況中、具有三十年歷史之滿鐵地方部解散式告終云、

津沽小新聞

婚姻不自由 女學生夜奔

【天津】西頭如意菴趙家胡同、住有李耀達年四十七歲本市人、業商、家道小康、娶妻劉氏年四十三歲、膝前一女一子、女名淑娟、荳蔻年華、頗有姿色、事變前於某女校肄業刻在家中賦閒、但女於上學時曾結識一男、屢次向家中提議與該男訂婚、奈家長不允、女以願未得償、極爲不快、突於昨日女藉訪友爲名、竟一去不返、李知有變、乃四出尋找、杳如黃鶴、毫無縱影、原李素喜該女、當即疇怨劉氏何不尤其婚約、致發生此事、氏以該女做出此事、有沾門楣、非但不怪、且遷怒於己、當時大怒、夫婦發生口角、繼而動武時崗警聞訊趕到、因案情不關重要、乃加以排解、雙方各自熄怒焰、繼續尋找其女芳踪云、

正欲分贓被警抓獲

【天津】三分局二所警士孫玉文發、張鑫等、昨晚九時許在河北大街檢查行人之際、見某米麵舖門前黑暗處、有人影幢幢、急趨前觀看、原係七名癟犢不堪之乞丐、當經該警等力加盤問、詎料彼等所答言語十分支離、乃行搜索、卒由一名賈雲鵬者身上搜出皮夾及當票等贓物甚多、知非善類、乃將七人帶至該分局、經訊供名爲賈雲鵬、劉有書、王德發、岳樹波、趙心泉、王大、及一不知姓名之啞吧、素日即以竊取行人財物爲生、規定每日晚在該米麵舖門左集齊、以便分贓、不料今日被發覺等語、當由該局備文、將該七犯人一併轉送公安局訊辦云、

軍用電線被盜

【天津】天津站由二十二號橋地方、至二十五橋附、道路兩旁按有軍用電線、前忽發生被盜情事、當局軍部通信隊、乃按裝新線、不料昨公安局巡邏官警至該地時、發見該電線又形被盜、乃急報告局方、當局以此電線乃係軍用、此等盜匪、胆敢破壞軍事設施、罪大惡極、除與日方軍部通信隊磋商聯防保護辦法外、關於在逃之竊犯、已飭令偵緝隊於短期間嚴緝破獲、決按軍法從事、嗣後如再發生竊盜電線情事、除該防守者受處分外、該管局所地方、亦負有賠償之責云、

自行車趕脚 中途險釀命案

【天津】王二本市人年三十二歲、素以用自行車帶乘客趕脚爲業、其站頭乃由北寧鐵路子汽車道旁有一茶攤爲起點、往返於北倉、南倉漢溝鎭間、該攤備有自行車十餘輛、均係操此營業者、昨午有一男子年約三十餘歲、僱王二之車欲赴漢溝鎭、講妥價錢後、當由王二在前乘騎、該男子在後坐着、不料行至該鎭附近、該男子忽一躍由車上跳下、突自衣內抄起尖刀、撲向王二而去、王方知其爲匪類、亦不示弱、當即抵抗、扭打一團、但因王一路騎車疲勞、力已不敵、卒被該匪用尖刀扎傷肩臂、王撒手之間、該匪乃乘 機騎車 向西逃去、及至該管警局官警趕到時該匪已無踪跡、除將受傷人抬赴附近求醫診治外、幷呈請緝府嚴拿逃兇云、

搶匪當場遭擒

【天津】河東小樹林鐵道下坡住有孫寶慶者年五十二歲本市人、業商、家道小康、昨晚匪數人、均短小打扮、青色褲襖、各自持刀威嚇、由兩匪監視全宅、餘匪即行大肆搜索、事後調查計搶去鈔洋五十元及首飾數色、時該管警局聞知趕到、立即協同公安局偵緝第二隊隊員、追趕逃匪、至鐵道外竟與匪相遇、第二隊隊員奮勇捕獲、當場抓住一名、餘匪遂一哄而逃、經帶隊訊問、匪供名朱 麻頁、年二十 六歲天津人、供認行搶該宅不諱、遂備文轉送公安局訊辦餘逃匪刻仍在嚴緝中日內不難一網打盡云

嘉悅大佐來延 巡視陸軍病院

【延吉】治安部軍醫顧問嘉悅軍醫大佐、偕同第二軍管區藤田軍醫上尉、于二十四日午后五時十七分列車來延、下榻大和旅館、二十五日午前十時巡視間島地區司令部軍醫處及其他各處、十一時赴延吉病院巡視、並于午后五時半應司令部處長以上人員在天一方飯店設宴、于二十六日早九時列車返京云、

複合黑菲菌劑

去病益壽 整腸補血 若素

腸胃虛弱促短人命

食慾是健康的測驗表

飯味不好、虛飽不餓等々都是因腸胃機能衰弱、食物不變成血肉而起、也是健康狀態日益降退的表現。反之雖爲慢性病而身衰體弱的人、食慾忽能增進時候、健康便可蒸々向上、大有旭日昇天之慨。所以可說是食慾爲健康狀態的測驗表。

因慢性病而食慾不振的人如服用複合黑菲菌劑「若素」、則能使食慾斥除「不振」以代「亢進」、此是不論醫師與病人、凡有體驗本劑的人齊口讚美的事實。推原其故、就是因「若素」獨特的强力賦活細胞作用、對於已在衰弱中的胃腸壁、賦與新鮮的活力、使之甦生、結果食物的消化吸收機能得以圓滑地進行、豐富的榮養成分、普遍全身各部而起的當然結果了。

梅朱尼哥夫博士

便祕是百病之母

常習便祕的人難享長壽、這話是近代細菌學泰斗梅朱尼哥夫博士所曾發表的著名學說。便祕爲甚麽有這樣惡作呢。就是因糞便在腸內滯留、受了細菌的作用、便起醱酵、發生種々毒素。這種毒素侵入血液內、循環全身到處惹起障碍、結果不知不覺中促短人命故也。這種病理不但在便祕、且在所有腸胃病、都可適用。例如因消化不良或腸加答兒故、泄瀉持久、則易陷榮養不良、又起新陳代謝機能的障碍、結果招來貧血、衰弱、俱發其他種々疾病、則上記病症也能够促短人命。試據最近調査的死亡統計、對於全死亡數、胃腸病爲直接原因的、是有二五%即二成五分、其他因結核、呼吸器病、傳染病等而死亡的如加嚴密的觀察、就中有幾成、因腸胃虛弱故難受美善的榮養、結果衰弱致死的也不爲少吧。

掃清腸內的生物藥

因常習便秘、沒有大便三五天之久、心氣頗不舒服的時候、如用「若素」、便見舒適的大便、結果心氣爽暢、連頭痛、貧血、蕁麻疹或皮膚病等都能消去一空、解決長日的痛苦、恢復原有的健康。

這不外「若素」不像是僅有暫効的化學製劑瀉藥、是把活的黑菲菌、經過專賣特許的減壓乾燥法而煉成的藥物、所以本藥一旦進入胃內、而受體內的水分和溫度便開始活潑的生活、殺滅腸內的有害細菌、吸着其毒素、賦給腸壁活力、使獲圓滑的機能、故有掃清腸內的功効。故受毒素作用、已在汚濁中的血液、由此澄清、新陳代謝旺盛起來、結果對於全身各部分、供給新鮮豐富的榮養所致當然的現像。

甦生細胞、救治病源

向來胃腸藥的用途、都採用對症方法、例如對於胃酸過多症投給重曹（重炭酸鈉）、對於減酸症投給稀鹽酸、對於食慾不振症、投給苦味劑、對於便秘投給瀉劑等々、是借了暫時的刺戟或抑壓整頓腸胃耳。至於「若素」、是因有溯源治本的功効、故能挽救胃腸病的原因即胃腸組織細胞的衰弱、使之强化、又矯正所有反常的地方、所以本藥並沒有像對症藥般的習慣性或不良的副作用。

原來人類的生命、乃是身體個々細胞生命的總和、至於腸胃機能也是從細胞活動而起、則胃腸病、雖有多種多樣的症狀然如尋病源、可歸因細胞衰弱而起的機能反常的一點。那麽腸胃病、端賴「若素」、是有賦與細胞新鮮的活力、挽救反常復歸正常功効的複合黑菲菌劑而從病根節々向癒、是不足爲怪的現象。

若素的適應症

胃腸諸症　[illegible]

慢性衰弱症　肺炎、肋膜炎、[illegible]、咯利伊斯、腹膜炎、貧血、[illegible]、盜汗

虛弱乳幼兒　消化不良、綠便、粘便、乳兒脚氣發育不全、尤宜於虛弱人工榮養兒

姙產婦衰弱　惡阻、妊娠脚氣、產前產後衰弱、貧血、浮腫、乳汁分泌不足

疲勞衰老　中年期衰弱、早老、勞働精力之補給、高血壓、老人性疾患

腦神經衰弱　不眠症、神經衰弱、學生之運動勉學精力之補給及其他

藥價低廉

粉末卅日量　錠劑三百錠　日金一元六角

用量・三百錠裝者可爲大人之約廿五日量・十歲前後之約四十日量・五歲前後之約五十日量・三歲前後之約六十日量

株式會社　若素總發售處　榮養與育兒之會

日本東京市芝公園　振替口座東京一七〇〇番

經濟與產業

為順應現下非常時 制定新貿易統制法
統制貨物共為七種目
至晚下星期以內可望正式公布

【新京專電】滿洲國政府基於去年八月施行之緊急貿易統制法、實施輸入統制、然今次鑑於現下時局之重大性、決定實施關於輸出貿易法之貿易統制法、提附廿九日招開之滿日經濟共同委員會審議、已得正式決議、而近將經參議府會議諮詢、至晚下星期內可望公布、

關其理由、緊急貿易統制法原為對濠通商之報復政策所制定、故其發動範圍、祇限定為小麥、小麥粉、羊毛、大米等之輸入部門、係一種臨時的應急策、而處此非常時之貿易統制法、多有不備之點、難免不完全、當局鑑此情勢、今次制定之新統制法、對於

(A)促進、改善國際收支、
(B)與日本、德國、意大利等特定親善國助成貿易促進、
(C)調整片面貿易、並謀改善之、
(D)謀期滿日物資需給之圓滑
(E)保護產業五年計畫、並謀共助成、
(F)謀調整生活必需品價額等諸點、加以充分之考慮、對其運用採慎重之行政的措施、而其統制方法、將所有輸出入、均作許可制度、如有必要場合、結成組合制、不然則指定特定貿易者、採兩者一、而企圖強化統制機能之點、甚堪注目、適用品目為輸出二輸入五、共計七種目、查其統制要領大体如左、

(I)輸入許可品目
一大米＝滿洲國外米輸入傾向、近來益形增加、然今後除日本及暹羅米以外、一概禁止輸入、
二小麥＝小麥粉小麥係五年計劃主要品目、故實施保護的統制、小麥粉亦除日本小麥粉以外禁止輸入、
三曹達灰＝滿洲曹達會社設立結果、已得完全自給、故今後為備外國會社之投機起見禁止輸入、
四葉＝菸為助成製造菸黃色菸五年計劃、同時有改善國際收支必要上、由山東省及北美輸入力以制限、
五砂糖＝為助[illegible]五年計劃、除日本品以外實施禁止的制限、
(II)輸出統制品目
一、玉蜀黍＝為日本需要確保起見、今後對日輸出、使三菱公司為[illegible]、[illegible]間、暫以一年、此為試驗期間、其後在必要之場合、隨延期或改正之方針、又適用品目臨時增加、亦未可知、而緊急貿易統制法、與新統制法實施、同時撤作廢止云、
二、[illegible]

福昌公司各支店 改為滿洲國法人
在奉新設同名之公司

株式會社福昌公司（本社大連）、隨同治外法權之撤廢、決定將滿洲國內奉天新京等各支店、出張所、改為滿洲國法人於奉天新設同名之株式會社福昌公司、資本金二百萬圓（半額繳納訖）、獨立營業、又當福昌公司、以關東州並華北為主要事業區域、圖謀積極的進出、

關東局似將公佈 輸出入統制法令
與我國貿易統制相呼應

【新京專電】關東局鑑於滿洲國政府近將實施貿易統制、對於輸出入物品、斷行根本的調整、為與此相呼應起見、決施行曾在日本內地施行之輸出入臨時措施法、大同小異之輸出入統制法令、將以勅令公布、

按該法令內容及適用品目、比較日本之輸出入臨時措施法、大體相同、關於其運用方法、慎加考慮滿洲國貿易統制法之關係、在可能之範圍內、採取同一步驟云、

開發華北農鑛業 將設一大國策會社
首腦者安川東拓總裁最為有力

【東京】關於華北之開發、各機關已萌始活動、或樹立計畫、目下政府所計畫之大綱、即創立各種事業綜合的開發之一大國策會社、謀以此機關達成使命、而對於其首腦者、似已開始詮衡、頃悉、當局之方針、由實業家方面選任、其候補有力者為東拓總裁安川雄之助氏最為有望、聞該社以農業及鑛業為主要事業云、

貨物運送規則 全面的統一改正
總局發表

鐵道總局為期鐵道經營一元化起見、本年十一月二日制定在全線實施之鐵道運送章程、而關於其附隨規定之貨物運送規則、曾在總局及關係運輸機關間行種種研究、而今已得成案、定明年一月一日起實施、已於卅日由總局正式發表此旨、查該新規則骨子、從來社線、國線及北鮮線分別制定之運輸規則、今次斷行全面的統一改正、同時為順應內鮮間各種關係緊密化、交易進展之現情起見、加以適切妥當之改正、其要點如左、

一、運費以外之關係費用、各線概作同率、代金交換手續費要償額表示費等通各線單一計算、
一、在國線開始要償額表示事務、統一各線辦理法、
一、一車扱改稱為車扱又高價品改稱貴重品、特種高價品改為特種貴重品、
一、貨物集配制度、在各線一律實施、謀實施對小口貨物之鐵道運送、最大目的之由戶口到戶口之運送法、
一、北鮮線開始發送保管到後分置保管及到後混合保管事務、
一、對生菓子蔬菜類貨物、依照特約批准運賃、到貨後開支、
一、到着貨物之免費、保管時間、統一如左、
死體及動物為六時間、危險品為八時間、火藥類為四時間、其他為當日在內二日間、

日產已遷往新京
新社名正式決定

【東京卅日電】日本產業、定以十二月一日為期、改為滿洲國法人會社移駐新京、成為滿洲國重工業統制會社、決踏進其第一步、關於新會社之社名、行種種研究結果、已決定為滿洲重工業開發株式會社、定十二月廿七日開股東總會、隨伴社名變更之定款變更之件附議審議云、

產業視察團 回省報告

新京治安部產業部、前為發展我國產業、須由視察而得借鏡、當組織產業視察團、全國各省各縣、各派幹員參加、一行約達五十名、本省則派依蘭縣保長王明生、勃利縣保長劉雲閣、湯原縣保長耿賓等三人出席、前於十月十七日由新京出發、往返一月、渡日之後、歷查福岡、神戶、大阪、京都、安城、浦和、東京、名古屋、松本、米倉、敦賀等地、所見所聞、大有裨益、頃於廿二日歸至省垣、三氏當向省公署民生廳實業科除報經過、並編纂視察日記云、

關於國營檢查法
特產中央會提出具申案

【新京卅日電】明年一月一日起施行之關於重要特產物國營檢查大連三團體及日滿實業協會支部、曾提出關於增量制實施延期之要望書、請願關係當局之善處、產業部關於本問題之調查及對策立案、特委囑特產中央會、該會最近對產業部具申如左見解、目下產業部當局慎重檢討中、特產中央會之見解大要如左、

一、黃大豆增量制及增量率立腳於滿洲大豆聲價高揚之見地最為妥當之策、而其實施期時正逢遭出貨最盛期、因此自明年一月一日起實施時、對交易上恐有種種不便、從而增量實施期、應延期至明年十一月一日起實施為宜、共理由略記如左、

A、取引受發時、恐有發生紛糾、故先物交易、已有一月物品契約成立者、故對契約品之增量實買、當事者間之負擔及負擔額應如何處理、惹起此等問題、對交易上恐生紛糾、

B、滿鐵之混保品出庫交貨時與增量品分別一事事實上不可能之事、故恐阻害交易圓滑即本制度如自一月一日起實施時、對一月一日以降出庫交貨品、十二月一日以前受貨之非增量品與一月一日以降之增量品、有分別保管之必要、此為招來、管上倍加混保等級同一之結果、減殺等級增加之混保制度本來之性能、且本年因為時局關係、鐵道輸送頗不圓滑非增量品與增量品之區別保管輸送、到底不可能、故分別保管輸送不可能之時、兩者間之妥當之價格、在僻地及開港地側業者間制定、始能發揚增量制定之意義、其公正價格之制定亦屬不可能、

C、滿鐵當本增量制度實施同時、自然低下減量率、此固為最相當之辦法、惟非研究自然減量低下率、則不能合理的制定、故須要相當之研究期間、

D、對交易所上場物及混保收貨以外之黃大豆、應延期增量制實施、

E、對於間島大豆、準據從來已實施增量制之黃大豆、延期實施期、此足使間島大豆失賂市場價值、故無增量制延期之必要、
二、大豆餅增量制、須自明年一月一日起實施、

× × ×

滿洲貯蓄債券法 今日起實施
明年起向全滿出售債券

【新京專電】滿洲國政府令滿洲興業銀行、發行滿洲貯蓄債券、十一月卅日公布滿洲貯蓄債券法、決定十二月一日實施、其第一回分總額為二萬萬圓、目下在滿洲興銀籌備一切、定自明春起、在興銀本分行及滿洲國郵局向全滿出售、而債券種別為折扣利息及定期利息二種、今次發行之第一回分、呼稱有獎滿洲貯蓄債券、全係無記名、十圓券以五圓出售、經過三個月後、舉行第一回抽籤、以後每年兩次定期抽籤、對當選者十圓償還、故第一回當選時、經過四個月、本錢五圓成為十圓、而利迴為大休每年卅成云、又紅利金如左、

等級	一個金額	初回	二回
一等	一〇〇〇圓	一二個	四個
二等	一〇〇	三〇	一〇
三等	一〇	一〇〇	五〇
四等	五	二〇〇	二〇〇
計		三四二	二六四

△初回一七〇〇〇圓、△二回六五〇〇圓、

而萬一不待償還、將購買債券變賣時、其債券年年接近償還期、故五圓逐漸成為十圓、而比五圓高價能賣、此為確實、償還期日為康德卅一年云、

外人在奉之經濟勢力（三）

滿洲對德英美推定貿易額
（單位千圓）（一九二六—三〇平均）

▲輸出	金額	對全輸出額百分率
德國	八四、九四〇	一五、〇
美國	一三、七〇〇	二、五
英國	一九、一八〇	三、五
▲輸入		
德國	一一、二三四	二、八
美國	二七、八一一	七、〇
英國	一〇、一三八	二、五

▲輸出入總額	金額	對總貿易額百分率
德國	九六、一七四	一〇、〇
美國	四一、五一一	四、四
英國	二九、三一八	三、〇

（以）上德美英三國貿易額、在列國所佔之百分之二十七中、佔百分之十七以上、查美國及歐洲主要貿易國狀況如左、

美國＝美國之進出滿國及滿洲市場、比較列國、雖有落後之感、惟至一八九九年、美國國務長官哈意氏、提倡門戶開放、而自日俄戰爭以來、美對滿洲、表示異常關心、即當時美國哈利曼、謀利用日本所得權益、提議共同經營滿鐵、此足証美對滿關心之增加、而美國為伸展在滿經濟勢力起見、盡其全力企圖進出、

而滿美貿易上、以煤油之供給為中心、小麥粉、機械器具、車輛類、鐵及鋼等對滿輸出數頗多、斷然壓制英德等國、在滿洲市場、扶植堅固之潛勢力、然由滿洲向美國輸出品為獸毛、皮革類及豆油、豆餅等數種、惟美國原係原料豐富之國家、只有獸毛、毛皮類為對美輸出品、頗有永續性、而將來之發展、頗堪期待、查滿洲對美貿易變遷如左、

（單位千圓）

年	（輸出額）	（輸入額）
一九二三年	三、〇一〇	一九、六三〇
一九二五年	四、三三〇	三三、一四〇
一九三〇年	六、六三〇	一九、〇四〇

滿洲對美貿易總額如左、
一九二一年…二四、六五〇
一九二九年…五〇、一〇〇
一九三〇年…二五、四八〇

滿洲事變發生後、美國對滿貿易額如左、

年	輸出	輸入	合計
一九三二	三、〇六八	一〇、〇六八	一三、一三六

據此統計、美國貿易額逐年增加、表示顯著之發展過程、由美國向滿洲移入之主要品如左、（單位千圓、一九二一—一九三〇年平均）、

品名	金額	對滿洲總輸入額百分率	對由美國總輸入額百分率
煤油	五、六〇三	六三%	一〇%
車輛類	二、三三四	一四%	一八%
小麥粉	二、五七六	一四%	九%
香煙	二、一一〇	一二%	八%
機械	一、九一八	一一%	三%
器具			
鐵及鋼	一、八三三	九%	三%
紙類	三三〇	四%	一%
棉花	三〇三	四%	一%
其他	七、九六六	一	一六%
合計	一三、〇四三	一	一〇〇%

行市（十一月三十日）

中外滙兌

美英匯 分 四弗九九仙八分三
美日 兌 二九弗一二仙
日美匯 賣 二九弗 買 二九弗八分
美國上海匯 二九弗六五仙一
上海東匯 賣 圓分 買 圓分
上海美匯 賣 弗分 買 弗分
上海英匯 賣 先片分 買 先片分

保銀標金

倫敦銀塊現行 一九片四分三
全 遠期 一九片八分五
紐約銀塊現行 四四仙四分三
孟買銀塊現行 五四留比六分一
上海標金 午前 開行 圓 大價 圓 小價 圓 下市 圓 午後 開行 圓

大連

●大豆（百斤、鈔票價）（現行）
現帶袋 六、二一
不帶袋 十二月底 六、二二
一月底 六、二九
二月底 六、三二
三月底 六、三八
●豆餅（壹塊、鈔票價）（現行）
現行 二、一五〇
十二月半 二、一七〇
一月半 二、一八〇
二月半 二、一八〇
三月半
四月半
●豆油（壹箱、票價）（開行）
現行 一三、八〇

哈市

●高糧（百斤、鈔票價）（開行）
現行 四、四一
十二月底 四、四二
一月底 四、五一
二月底 四、六二
三月底 四、六七
四月底
●大豆（壹市特國幣價）開行
十二月半 四、三六
一月半 四、三六
二月半 四、八五
四月半
●小麥、仝上（開行）
十二月半 八、六〇
一月半 八、五五
二月半 八、五五
四月半 一四、〇〇

各地豆糧

奉天
日站大豆百斤大洋午前開行午前下市
●城內豆糧行

品名	價	品名	價
大豆	一、五八	麥子	一、二五
豆餅	一、九二	稻子	一、二六
豆油	一、八八	大麥	一、五八
白小豆	二、一五	小麥	二、二八
紅小豆	一、八五	高糧	一、三〇
花小豆	一、七八	包米	一、三九
吉豆	二、〇八	粳米	二、二五
合豆	一、四九	元米	二、三九
青豆	一、七七	小米	二、三五
麻豆	一、一〇	江米	三、一八
綠豆	二、四八	黔米	二、四〇
稷子	二、一〇	稻米	二、四〇
谷子	一、二八	糜米	三、三〇
秫子	〇、七〇	林米	一、七〇
		芝麻	三、六〇

大連汽船出帆

△開往天津
▲天津丸 十二月三日
▲濟通丸 十二月六日
△基隆高雄行
▲山東丸 十二月九日
▲山西丸 十二月十五日
△新瀉伏木敦賀行
▲河南丸 十二月廿六日
▲河南丸 十二月六日
△開往葫蘆島
▲龍平丸 十一月 日
一、上海航路上午十一時開船改為正午、
一、台灣五路下午四時開始改為同航時

芝罘威海衛清津雄基船票發售處 日本國際觀光局奉天支局 大和旅館出張所 日電三—四六一一
同城內分所 哈爾濱新京各地日本觀光局

大阪商船株式會社 大連支店 奉天事務所

△開往門司神戶大阪
▲扶桑丸 上午十一時開 十二月二日
▲烏蘇里丸 十二月四日
▲熱河丸 十二月五日
▲黑龍丸 十二月七日
△開往基隆高雄（不載客） 每月三回
△開往天津（不載客） 每回七日
▲[illegible] 每月十八日
滿鐵沿線各站及各埠日本國際觀光局船票發售處
▲車站連運票（往復車票減二成輪船減一成）通用期限兩個月
大連門司神戶間船價往復票價減二成通用期限三個月
△專屬貨物代辦處 各地國際運輸株式會社

阿波共同汽船出帆

△開往仁川
▲卅六共同丸 十二月二日
△開往天津
▲早隆丸 十二月七日
△開往仁川鎭南浦
▲早隆丸 十二月十三日
電話二—五〇〇一 阿波共同汽船會社

頭痛藥

虎骨花蛇藥酒

虎骨熊油膏

總發行所 奉天市大南關西大什街 電話四—二八七〇號 老福順堂製藥商店

招生

△招生額數 約五十名
△學科目 日語、英語、漢文、簿記、數學、珠算、商業、實務、日滿文打字、法制、經濟、
△卒業 三年
△教授時間 每一星期三十六點鐘
△開學 陽曆一月中
△學費 每月一圓五角
△入學資格 初級中學校卒業者並有同等以上學力者自康德五年十七歲至二十五歲以下者
△入學試驗 驗身、漢文、常識、數學、口試、自十二月八號至十一號行之
△報名手續 先閱簡章填具報名單交存卒業證書或卒業公函同等學力者只報學歷交存半身二寸像片交納報名費壹圓五角
△報名期 陽曆十二月六號截止
△宿舍 本校無有宿舍學生自覓店住
△注意事項 欲函取簡章者附二分滿洲國郵票為要
校址奉天小西關赤十字病院前 奉天同文商業學校

謹告

從來株式會社福昌公司（本社大連）經營之奉天、新京、哈爾濱、吉林、錦縣、葫蘆島、阜新、北票、鞍山、撫順、海城萬家嶺、牡丹江、北安鎮、孫吳、鐵驪等各支店出張所、所有之一切權利義務營業、由此次新設之同名株式會社福昌公司繼承、仍按從前營業、望顧主倍加賜顧是荷、特此謹告

昭和十二年十一月
大連市山縣通二一三 株式會社福昌公司 代表取締役 相生常三郎
奉天商埠地十一緯路 株式會社福昌公司 代表取締役 相生常三郎

橫濱正金銀行

資本金（實收）日金壹億圓
公積金 壹萬三千四百四十萬圓
營業科目 一、金票、鈔票、國幣各種存欵 二、國外匯兌 三、貼現、抵押收欵 其他一切銀行業務
資本 總行及各分支行 橫濱（總行）、東京、名古屋、大阪、神戶、長崎、門司、
滿洲國 大連（關東州）新京、營口、哈爾濱、上海、漢口、青島、天津、北平、廣東、其他世界各地、
天支店地址、附屬地大廣場 電話二—二一三五 二—二六三六
小西關分店 小西關大什字街 路南第二九號

民刑事登記各呈報 代書 藤原長五郎 奉天木曾町十一番地 電話（二）四五五一番

天光電影院
今天開演 電影武術
胡萍 龔稼農 主演 要命的愛 明星公司特種出品
西洋輕身武術團 每日午後七時起登台表演
時間 每日兩次循環…第一次午後一時至六時半電影 第二次午後七時至十時半武術電影
價目 樓下一律壹角 樓上第一次五分 第二次一角 軍學一角 加武術 樓上下一律兩角

雲閣電影院 北市場二十六緯路 電話（二）二一二一
演期 十二月一日 二日 三日
聯華公司音樂歌唱不朽作 大路 金燄主演
同時加演滑稽大王 賈波林 偉大笑片
時間 普通一點開至晚十一點止 星期日午後一點開
價目 樓上三角 樓下兩角 軍警學生 幼童半價

光陸 CAPITOL THEATRE
奉天城內中街 電話（四）三六三三
今天開演
天一公司出品有聲對白巨片 王先生奇俠傳
主演 湯傑 曹雪松 循環開演
票價 樓下一律一角 樓上一律一角五分 樓廂 學生軍警幼童半價

東安電影院 電話2.3542
電影與魔術 同時開演
今日電影 破圓重鏡
新奇！滑稽！
大天一魔術團
今日新節目 一、木碑運動 二、滑稽小算盤 三、巧走大球 四、大套魔術
男女團員卅餘人登台表演 明天再換新節目！

診療科目

內科　外科　產婦科　小兒科　皮尿科　耳喉科　眼科　救治麻醉品　慢性中毒

奉天市

凌雲醫院

隨時入院

院長留日醫師 高凌雲

醫學士 高李秀春

總院大西門裏　電話四三一一四號

君如貧血衰弱
喝了此酒
就能恢復已往
的強壯！

補血強壯

赤玉牌葡萄酒

百杯增壽
千杯延年

米亞可諾爾

諸服用淋病斷然有効之「米亞可諾爾」治淋藥、任何難治重症亦必得到滿足、各大藥房均代售

代理店
山海關南門外 長野長壽堂藥房
熱河省圍場縣 基田大藥房
洮南興隆中央大街 永和堂藥房
奉天加茂町十六番地 粹具之百貨店

總批發處奉天加茂町十六番地
木村商行
電二一三四六五

清爽的感覺
藥用的牙粉

苦林牙粉
苦林牙膏

滿洲總經理
(牙粉)
奉天 苦林公司

胃痛!!

胸痞、欲嘔、起噯氣——有這樣症狀、的確是有腸胃障碍的憑証、此時若加適當的治療、不至於大事而可癒好、倘若輕視、而放置則漸成慢性、終至悔而不及的窮地、

腸胃病一日成了慢性、腸胃內壁發生糜爛、每遇食事、即受刺戟而覺激痛、又起瀉痢等等、至此治療很不容易、凡有誘發胃癌、胃潰瘍之虞、對於患腸胃疾病、尤其是慢性胃腸病、祇好服用切實有効的治療藥愛脯吧！愛脯能够整頓腸胃病的原因腸胃粘膜的變態、對於病衰細胞賦給活力、促進全機能健全的活動、故對於●食慾不振、胸痞、欲嘔、噯氣嘈雜、●常有瀉痢或過軟、便混粘液、血液、膿汁、●腹部膨漲、咕嚕作聲、放出臭屁、下腹痛疼、●雖常食滋養物、亦沒有補及血肉、因此身體漸趨衰弱、●氣虧精衰、面色黃萎、神經過敏小事發怒、●稍或喝酒、便起痢瀉或疼痛等等病態、患這種病應當着吃愛脯藥、必定身體自然轉好恢復美善的健康吧、

慢性胃腸病宜常用愛脯

票價

兼治胃、腸病宜用愛脯(粉末)	專治胃病宜用健胃愛脯(錠劑)
三服裝　二十錢　十七日分　三圓	七十五錠裝　五十錢　三百四十錠裝　二圓
四日分　七十五錢　四十五日分　七圓	百六十錠裝　一圓　千錠裝　五圓
八日分　一圓三十錢　特製十一日分　五圓	

◀各埠大藥房均有代售▶

大連市山縣通一丁目

總發行所 順和公司

振替大連三七六五番
電話七六〇八番
本店大阪・支店東京

官准立案許可專賣

全國馳名

劉氏金丹 止咳聖藥

喘治嗽咳五癆七傷吐痰吐血氣虛身弱服此良藥除根不犯

定價每付國幣一角每盒一圓

哈爾濱老福春堂總售處

外埠代理處

大連西崗 康德記全棧　仝 德記源棧　仝 大同西藥房　仝 華泰藥房　金州 康記藥房　瓦房店 康德藥房　營口 中西藥房　仝 洪利藥房　蓋平 和發堂　海城 義和堂　遼陽

安東 大生藥房東　奉天 大成藥房　鐵嶺 五洲藥房　開原 和發久　四平街 義和堂　仝 德發瑞　公主嶺 德慶亨　洮南 永和堂　仝 三合德　新京 泰和春　仝 瑞廷藥房　吉林 五洲和藥房

遼源 德慶和盛會　青岡 錦長和盛　綏化 錦久和盛長　海倫 錦吉和盛昇　仝 錦吉和盛昇　克山 錦新和藥房　仝 錦新和昌　拜泉 錦和發　仝 和發讀

全 德慶昌　佳木斯 萬興元　仝 德慶安　富錦 德順魁　海拉爾 洪昌堂　扶餘 慶順關　仝 興發德　方正 和長　安達 同仁藥房　勃利 世德　寧東 同慶　黑河 大同藥房　綏芬 萬發

總售處哈爾濱道外正陽十四道街老福春堂

劉氏樂仙膏

帶藥女金丹　養血保坤丸

感謝劉氏樂仙膏良藥

老福春堂惠鑒予內人患經血不調赤白帶症十餘年不斷延醫調治始終未愈後經友人介紹哈爾濱道外老福春堂老劉氏樂仙膏對於斯病可能藥到病除特煩友人由該堂購買定價六元樂仙膏一貼並贈帶藥女金丹一付養血保坤丸半料承蒙該堂按照舊歷初一十五收半價三元仍照方單服用復然有效未出旬日而病下淨復受孕產生一男孩予感謝貴堂樂仙膏確眞揚名四海果不虛傳敬送像片登諸報端介紹婦女有患經血不調赤白帶一及經閉者速用樂仙膏帶藥女金丹養血保坤丸三種良藥治病迅速予住奉天工業區大馬路福合永王惠章啓

樂仙膏治婦人諸病列下

經血不調赤白帶下行經赶前行經錯後久患小產崩漏下血久不生育腰腿肚痛閉經不見以上各症百貼百效不可自悞

樂仙膏貼男子諸病列下

腰腿疼痛寒積半身不遂手足麻木小腸串氣膨悶脹飽肝氣不舒夢遺滑精各種病症百貼百效

仙膏定價國幣大貼六元中貼四元小貼二元舊歷初一十五日收半價

總發行所哈爾濱道外正陽十四道街老福春堂

補腎壯陽添精種子聖藥

金剛藥片

服用此藥轉弱爲強効力極妙

本藥主治先天不足腎經虧損遺精滑精老年經衰小便夜頻精神疲倦頭暈眼花耳作蟬鳴四肢無力腰腿疼痛形容枯瘦等症凡因腎虧所發生各症無論新久按法服用均有特效此藥純粹補劑如無病常服無腎虧之虞且其藥性和平效力宏富不燥四時皆宜老幼可服毫無流弊無病常服爲扶養劑每日飯前服二片白水送下有病用斯藥每日飯前服四片用淡鹽水送下

定價　大盒五十片　貳元　半打　十元
　　　小盒二十片　一元　　　　五元

外埠各大藥房皆有經售倘無處購買將欵滙寄哈爾濱本藥店無悞原班回寄郵費代價均可

哈爾濱 老福春堂批發

盛京時報
明治卅九年十月十八日第三種郵便物認可
大同元年七月二十六日
發行所 奉天新京時報社
十二月一日
號外

本號外不再誌本紙、第二面有重要記事請讀者注意是荷

香港成爲金融中心
因中國、交通兩銀行之移遷

【東京卅日電】關於在渝國民政府四銀行之移、轉說據情報、中央銀行已移至漢口、中國交通兩銀行、表面上假裝與中央銀行一般擬遷至漢口、然事實上觀之、在香港遷置本據、有價証券、重要書類、密送香港、據傳說廿七日、局長以上之首腦部、已抵香港、至農業銀行內容、係蔣介石之私有財產、據一般推測、似與軍事委員會採取同一行動、然因中國、交通兩銀行遷至香港、一般盛傳華方金融市場中心、由上海遷移香港、

宋子文將或外遊歟

【上海卅日電】廿七日由香港赴馬尼剌之宋子文、卅日晨乘汽船再次來港、宋子文回避一切而晤、緘口不談、然據觀測、豫定四五日間滯在香港、今後赴廣州或外遊與否、目下不明、然外遊說頗有力、

王寵惠張群前後抵香港

【上海卅日電】據香港來電、外交部長王寵惠、偕同張伯苓、周詒春、嚴愼予等、廿九日午後八時由長沙抵港、尙又張群廿九日由南京抵港、倘國府十二月一日在重慶擧行遷都式、張伯苓爲參加式典、飛重慶、

東京市決定皇軍慰問團

【東京卅日電】東京市會關於上海方面之皇軍慰問、卅日經市會正式決定、各派代表者八名携行慰問文並慰問金、十二月十二日、東京出發赴現地、

南京外僑避難人心異常動搖

【上海卅日電】隨同日軍進至南京、國民政府遷都重慶、國民政府內部充滿不安、人心異常動搖、旅寧外僑、考慮萬一、昨日以來離開城內、向揚子江上軍艦或躉船、陸續避難、其他者向大使館附近集合、講求避難及保護之手段、英國軍艦斯達那夫號、本週中由漢下航、與現南京碇泊中之克利刻特號、以備避難、又在漢口待機中之巴𦐂號、將率汽船一隻、似開始下航赴南京、

在長興市民向日軍哀懇迅速恢復治安

【長興廿九日電】○○部隊由於廿六日未明入城、蟠踞長興之敵兵、業已全部蕩平、在戰火中荒廢之街道、亦漸呈和平景色、當此日軍行將着手宣撫工作之前、廿九日午前十時、以金新宇、周兆熊等爲代表、網羅長興民衆及實業界主要人士之一團体、遣使至○○本部、呈日文陳情書、切望早日安民與政治恢復常態、並表明願以日軍之手、實施治安工作、故部隊長以下首腦部、乃開會協議、結果、認爲彼等確係誠意、遂決予接見、爰於午後三時、○○部隊長接見代表周兆熊、聆取熱誠願望、彼等面部表現十分誠意、充分說明眞意、謂日軍此次行動、在徹底膺懲抗日分子以外、並無何等領土野心、亦不威脅善良民衆之生命財產、實屬聖戰、對彼等之要求、告以俟加考慮而善處之之意、會晤一小時半後、民衆代表團一行、始欣欣然辭出其陳情書如左、

敬啓者、今次貴軍神速進行、即和平之神蒞臨、亦中國民衆之幸福也、謹此感謝、長興雖爲一小城市、人口極少、但共態度則均佳且、目下長興區域之中、已無中國軍隊一人、敢請安心、現時問題、不但安民、而恢復商業與政治、尤爲當務之急、玆祈善策、希即示教、容日再拜、諸希鑑鑒、

長興民衆代表 金新宇 周兆熊 孫雲洲

日本皇軍司令長官勳鑑

英政府內澎湃高起遠東新認識聲浪

【倫敦廿九日電】英政府當局、對意大利政府承認滿洲國一事、力避一切批評、然頃據此間消息靈通方面、均以爲意大利政府今次擧動、足使歐美各國極東政策、予以相當衝動、對其將來、勢必予以影響、此已不能否定、尤其英國、對德意政策、在今次英法會談亦足能窺知、即已至不得不加以相當修正、又另一方英國產業界、自吧安畢卿極東視察團派遣以來、大失所望、而今後意大利勢必進出滿洲國、因此對此方面、與以一大刺戟、對政府不滿聲浪、澎湃四起、對英國之極東政策、加以反省之輿論、似將最近發生云、

日皇后陛下垂御仁慈下賜御歌・御紋菓

【東京卅日電】日本皇后陛下、曩者對應召遺家族、下賜御歌與御下賜金、然此次對戰傷病者、重而下賜御歌及御紋菓、廣瀨內務次官、卅日午後一時、晋至皇后職、由廣幡皇后大夫、拜受御歌及御紋菓、恐懼感激而退下、御下賜品之範圍、爲自七月七日蘆溝橋事件以後、在中國戰線之戰傷病死軍人、軍屬、殉難之關東局並外務省警察官及自是日以降在滿各地殉難警備之日軍將士等、御歌在宮內省複製之後、十二月中旬、經地方長官傳達各遺家族、

日對佛蘭哥政權通告正式承認

【東京卅日急電】日本帝國政府、期十二月一日、決正式承認佛蘭哥政權而爲西班牙國政府、卅日經閣議決定、稟奏仰御裁可、向西國前駐神戶卡斯蒂約氏通告該宗旨、

自今日公布實施之各種重要法令

【新京專電】廿七日臨時國務院會議、決議之諸法令案、廿九日業經參議府諮詢、定十二月一日公布實施、其重要者如左、

一、關於縣制之件、
一、關於營口縣廢止及蓋平縣海城縣區域變更之件、
一、關於安東縣、鳳凰縣、寬甸縣區域變更之件、
一、縣官制改正之件、
一、關於街制之件、
一、關於官吏及街官吏之件、
一、關於村制之件、
一、關於滿鐵附屬地康德四年度分地方稅賦課徵收之件、
一、大陸科學院官制中改正之件、
一、國務院各部官制中改正之件、
一、治安部內臨時職員設置制廢止之件、
一、關於警尉補警長及警士定員之件、
一、刑事訴訟法中改正之件、
一、對於警長警士之給與品及貸與品規定、對警佐及巡官準用之件中改正之件、
一、火藥類取締法中改正之件、
一、營業取締法中改正之件、
一、學校組合法、
一、傳染病予防法、
一、關於指定公立小學校官制之件、
一、隨伴治廢及滿鐵附屬地行政權移讓、特任職員之件、
一、國立病院官制中改正之件、
一、戒煙處官制中改正之件、
一、利息制限法、
一、船舶登記法、
一、關於小商人範圍之件、
一、對於民事訴訟法、以國代表之件、
一、監獄官制中改正之件、
一、商工會法、
一、勤勞所得稅法、
一、船舶登錄稅法、
一、地稅法中改正之件、
一、契稅法中改正之件、
一、產業部內臨時職員設置中改正之件、

日本人關係諸法規公布

【新京專電】十二月一日公布之規定治廢後日本人教育、神社、行政法規定如左、

▲學校組合關係法規
一、在滿學校組合令(勅令)、
一、在滿學校組合待遇職員令(勅令)、
一、在滿學校組合令施行規則(大使館令)、
一、其他組合關係法規(大使館令)、

▲學事關係法規
一、在外指定學校職員令中改正之件(勅令)、
一、在外指定學校職員服務俸給規則(大使館令)
一、關於學位授與之件(大使館令)
一、青年學校令中改正之件(勅令)
一、在滿青年學校規則(大使館令)
一、滿洲醫科大學關係法規(大使館令)
一、關於哈爾濱學院案中改正之件(勅令)

▲神社關係法令
一、在滿洲國神社規則(大使館令)

日方各機關轉勤職員新任
政府發表命令

【新京專電】滿洲國政府、關於伴隨治廢、滿鐵附屬地行政權移讓、日方各機關交卸職員任命配置、會與外務省、關東局、及滿鐵等日方當局協議、準備一切、現已決定如左、同政府部內異動一件於十二月一日、明令發表矣、又爲整理日ノ之發務、尙有若干名被明發令、主要異動者如左、

(滿鐵) 多田晃
任安東市長(簡任二等)
同 增田增太郎
任撫順市長(簡任二等)
同 三重野勝
任鞍山市長(簡任二等) 宮島忠雄
同
任大陸科學院研究官(簡任二等)
安東省實業廳長 范垂紳
任新京特別市行政處長
錦縣長 孫潤蒼
任安東市副市長
瀋陽縣長 尹永禎
任營口市長
滿鐵 甲斐正治
任營口副市長
總務廳弘報處 郭寶森
任撫順市副市長
遼陽縣長 楊晋源
任遼陽市長
滿鐵 稻葉賢一
任遼陽副市長
同 古舘直也
任四平街市長
海拉爾市政管理處長 李相庭
任四平街副市長
遼陽街長 董懷清
任鞍山副市長
營口縣長 王德春
任鐵嶺市長
滿鐵 平田淳
任鐵嶺副市長
興城縣長 張國陳
任錦州市長
恩賞局庶務科長 山田弘之
任錦州副市長
哈爾濱市都市建設局 鈴木健次郎
任牡丹江市長
錦州省公署 張樹聲
任佳木斯市長
滿鐵 三原時雄
任開原街長
同 安部篤惠
任新京特別市立傳染病院長
同 鈴木浩
任新京特別市立婦人醫院長
滿鐵 小田獻四郎
任奉天公學校長
同 大隅勘次郎
任新京公學校長
關東局 鶴岡正雄
任奉天大和稅捐局長
關東遞信局 小島榮次郎
任新京中央郵政局長
同 安倍敬四郎
任奉天中央郵政局長
安東郵局長 通口好男
任哈爾濱中央郵政局長

世運東京大會補助金已決定

【東京卅日電】於戰時體制時局之下、關於歐林比克東京大會、有返還論或中止論等、囂於塵上、日政府態度、未見決定、然文部省、爲東京大會補助金義者計上來年度豫算、提出大藏省、於卅日豫算閣議、如左決定、該豫算將被合於新設保健社會省豫算內、

一、對夏季競技大會之十三年度補助金額爲總額四百三十萬圓之中、支出七十五萬圓、
一、對各季競技大會之補助金、將來籌措、考慮另途、
一、對東洋選手權大會之補助金、鑑於時局、考慮籌措方法、

瀋縣警士入學

瀋陽縣公署管轄之各署長、警因夏防之期、未免投與相當警察教育、現在夏防期已終了、爲謀警政向上、昨令各署選拔警士、入縣警察訓練所就學、以資深造、開於三日舉行入學式、四日即正式授課云、

瀋陽縣長李端榮就任

隨同治外法權撤廢之開原縣長李端榮轉瀋陽縣長、已蒞本職、茲該氏於卅日午後一時十分車抵奉、受瀋陽縣署全體職員長等之歡迎中蒞縣公署、於一日即正式就任云、

對意承認滿洲國美國官界不驚奇
美方將必實質上承認我國

【華盛頓二十九日電】意大利政府承認滿洲國、在意大利參加日德防共協定當時、便已甚囂塵上、是以美國官方、對於斯項消息、似不意外驚奇、而美國政府方針、依然持有不承認滿洲國主義、惟是近來滿洲國漸次整備其形態、遂行躍進發展一事、據視察該國歸來人士報告之餘、美國各方面、均有清楚認識、矧日本最近爲開發華北、積極要望美國資本參加、滿洲國及華北將來、似將引起其相當注目、從而今後如能事態安靜、保守彼等所求之保障、則美國資本家等、將欣然應予投資也、如斯、與法律上之不承認主義之另一方面、此數年間、與美國間實際關係、逐漸告成、非不可能也云、

賀屋藏相談

【東京卅日電】賀屋藏相談 今次之予算、第一由今次事變至如何擴大繼續而可付之方針下而作成、又防空、航空、軍事扶助、軍事救護共他液體燃料事業、並所須要技術員之養成等、鑑于時局最爲緊急、

一般會計預算圓滿決定

【東京卅日電】卅日予算閣議、午前十時四十五分起開會、全閣僚出席、由賀屋藏相詳細說明予算編成事情、閣議毫無異議承認、於茲明年度一般會計予算、圓滿決定、內容如左、

(單位千圓)

歲入經常部	二、〇二二、九三三
臨時部	八四五、三六五
普通歲入	一五一、一二九六
公債金	六九四、〇六八
計	二、八六八、二九九
歲出經常部	一、六四〇、八七五
臨時部	一、二二七、四二三
計	二、八六八、二九九

尙陸軍省經常、臨時部合計五億六千四百六十二萬二千圓、海軍省六億七千七百廿五萬八千圓、新設保健社會省爲八千五百七十四萬五千圓、

關於來年豫算陸軍當局發表談話

【東京卅日電】陸軍當局談、關於十三年度一般會計陸軍豫算、

二、當編成明年度豫算、以時局仍然以現狀進行之判斷下考慮諸般關係、即平時的意味之各種設施、極力節減或延期、以盡財政的努力、同時隨伴臨時軍事費支辦、動員部隊之經費可得削除、而比較去年度、顯著減額、

一、對於新規事項、亦以此方針、大加嚴選、而從來多年懸案、惟因種種關係上、未能

日機轟炸蕭山

【上海卅日電】海軍航空部隊千田部隊及各部隊主力○○架、本卅日黎明、翔至杭州東方蕭山、對重要軍事機關、加以猛烈的轟炸、

保護教會均感謝日軍

【石家莊廿九日電】轉戰華北各地之日軍、經過各地、莫不向中國民衆伸溫柔之手、使其安分以就正業、同時在保護外人生命財產上、驚心碎膽、犧牲幾許、戰術的困難、以期敎師與宣敎師等之安全、故日軍德行遂爲民衆與外僑感謝之的、記德者在京漢線沿線各地據直接所見所聞、知日軍與教會聯絡計、特置將校以司其事、又對教會、除必要者外、以軍司令官名義、禁止出入、爲使其避免轟炸起見、凡飛行將校地圖、在教會所在地之處均註以特殊附號、先鋒部隊、由指揮官以至兵士、亦發與有教會所在地爲宣教師最近所在地等項記載之印刷物、故彼等殆無損傷、而對在戰區從事於聖事業之宣教師、予以身分証明書與通行証等、倘屬可能、力求便方、

魯韓不能挽回頹勢焦灼而意氣悄沈

【德州三十日電】據日軍飛機之偵察、在濟南以南之津浦線上運行之敵軍用列車、及山東省東部之汽車道路、現無如數日前一般之活潑的軍用載重汽車及車輛之移動、在黃河以北被日軍殲滅之韓部精銳李漢章第七十四師其他二四個師因此韓復渠、已不能挽回頹勢、遂至意氣頗爲消沈而焦灼云、

日軍在長江上拿捕敵警備艦鎭虞

【上海三十日電】上海軍上 十一時發表、十五日晨八時助川部隊佔領許浦鎭(福山東方約十公里)之際、川井部隊上拿捕繫於江岸之華軍警備艦鎭虞、日軍乃將該艦汽罐破損部分修復、沿揚子江下航、廿九日晚安抵上海、

對付長期聖戰日決定來年度豫算
總額爲廿八億六千八百萬餘圓

【東京三十日電】日政府對付長期聖戰所採取之戰時体制之明年度一般豫算案、(臨時軍事費、特別會計除外)於廿九日深更、決定總額廿八億六千八百萬圓及大藏省原案、故三十日豫算閣議、正式提出決定、玆列擧明年度豫算特徵諸點如左、

一、以編成戰時體制預算爲前提、臨時軍事費、特別在一般會計上、取充分承認關係、遂行軍事行動一切經費之方針、即關於中國事變之今後經費、臨時軍事費之特別會計追加預算、約在明春一月決定、本豫算上、雖未計上、但陸海軍兩省預算中、包含許多國防計畫、已按既定計畫、充分承認、

一、關於遂行軍事救護及其他槍後諸政策之經費、已充分承認、

一、爲整備戰時生產力養成熟練工等諸經費、並國際收支改善、代用品工業、防遏輸入等經費、在可能範圍內、予以承認、

一、對於各省既定經費、此際對於不節約延期者、削除延緩之、明年度基準預算、約節減一億圓、

一、對於歲入、尤其不講求增收手段、即臨時增稅、考慮爲臨時軍事費追加預算財源、至於本預算、尙未考慮云、

故該經費全部全體計上預算、仍倘關于航空充實既定計畫、一方照最初方針而決定繼續、一方地方財政補給金、踏襲前年度、決定不減額、更亘各品目應付時局性、於可能範圍堅持削減方針、以此得約一億四千萬圓節減調整、關于出征部隊經費全部計上臨時軍事費特別會計、故陸海軍、就中陸軍經常既定經費減額、第一予備金、由現今八百萬圓增加爲三千萬圓第二予備金、由現今之一千五百萬圓增加四千萬圓、然第一予備金之增額中一千萬圓、預定充當軍事扶助及軍事救護事業費、

[illegible]度、其他因補足軍需充實[illegible]關在海軍人會計[illegible]增加補足額、又[illegible]目下時局、計畫航空技術員養[illegible]成經費、除此外[illegible]

三、既定軍需充實、因[illegible]變等受多少影響、但其主要部分、以既定計畫遂行之方針[illegible]

[illegible] 合計 五六四、六二二 [illegible]

關於日軍駐屯我國 公文交換內容

治廢實施後之各種事項

（新京專電）當茲治廢實施、關於在滿洲國內駐屯日本國軍之軍事關係法規適用、日（甲號）滿（乙號）兩當局間、交換公文如次、

甲號

恭具蕪函、致達左右、茲陳者、滿洲帝國、於大同元年九月十五日、即昭和七年九月十五日簽訂之滿洲國日本國間議定書、相約日滿兩國、共同担任國家防衛、因以所需之日本國軍、駐屯滿洲國內、而隨其駐屯、調整軍事關於法規之適用等、日本國軍以此認爲於滿洲國內日滿共同防衛上現有軍事行動上必要之自由保障及享有便宜、更有趨於完全之必要、職是之故、日本政府際撤廢日本帝國所有治外法權之時、關於左記事端、敬願如此措置、用特照會貴方、弗審尊意若何、肅此、敬具、

第一條 滿洲國當制定關於共國軍之法令時、宜取日本國軍、亦得利用其法之措置、且應於必要、亦可將日本國軍軍律及其他關係法規、看做滿洲國法令、務取對服從滿洲國法權者亦得適用之措置、關於其細部、謀另行協議、

第二條 日本國軍事警察機關（補助機關在內）、爲行使其軍事警察權、或於另行協議之特定地域內爲保護日本國軍安寧利益維持治安等必要之場合、須取對於服從滿洲國權者、適用滿洲國法令、得行使軍事警察權、司法警察權及行政警察權之措置、當是時也、由其行使警察之處分、與滿洲國當該機關所爲者、有同一效力、準據日滿共同防衛之主旨、日滿當該機關共同服務於防諜、思想對策、及軍事警察等警察事務之場合、應於必要時、須取於日本國機關指制得所需之措置、

第三條 關於軍事司法及軍事警察之共助、準用關於一般之司法及警察共助之日滿兩國間之約定、

第四條 關於前各條戰時或事變時適用之態形、依照另行協議之規定而定之、

康德四年十二月一日

滿洲國國務總理大臣張景惠

關東軍司令官兼日本帝國特命全權大使 植田謙吉閣下、

乙號

恭具蕪函、致達左右、今日以書翰貴國政府於昭和七年九月十五日、即大同元年九月十五日簽字之日本國滿洲國間議定書、互約兩國共同以當國家防衛、而所必要之日本國軍、駐紮滿洲國內、隨伴其駐紮軍關係法規之適用等、加以修正、以保障日本國軍在滿洲國內、日滿共同防衛上現享有之軍事行動上所必要之自由、又隨之確認有更使日軍享受便利之必要、當此日本帝國撤廢治外法權之際、對在貴國政府欲將措施之第一乃至第四[illegible]成之各條項、並無異議、特此回答、弗審尊意若何、肅此敬具、

昭和十一年十二月一日

關東軍司令官兼日本帝國特命全權大使 植田謙吉

滿洲帝國國務總理大臣 張景惠閣下

治廢記念講演會

治外法權撤廢記念講演會、於十二月二日午后七時、在萩町記念會館、舉行如左諸講演、

『致詞』協和會市本部長代理 上田統

『治廢及一德一心』在軍人會奉天分會長 木下亮九郎

『關於治廢與滿洲國司法制度』奉天地方法院長 玉井又之丞

軍事法規適用 一日勅令公布

【新京專電】基於關於滿洲國內駐屯日本國軍軍事關係法規適用 交換公文趣旨、基於特同盟國特殊軍事關係法規爲滿洲國法令等根據法制之必要、以十二月一日、公佈勅令如左、

勅令

關於隨同同盟國軍隊駐屯軍事法規適用之件

第一條 以共同防衛之目的、際同盟國之軍隊駐屯時、爲使軍事行動上必要之自由保障及隨此享有便益之全備起見、爲共安寧利益之保護及軍事 動上之便益起見、關於適用同盟國軍隊法令準照命令所定、得視爲滿洲國法令、共所犯之罪、視爲犯滿洲國法令罪、

第二條 爲滿洲國軍隊必須適用之法令、則以法律規定之場合外、準照命令所定者爲同盟國軍隊適用、

第三條 同盟國軍事警察機關、『包含補助機關』執行之軍事、司法、行政警察事務、認作共職務相當之警務機關之事務、

第四條 軍事檢察官、對同盟國軍事警察機關應其必要、得委囑搜查、

第五條 依照共同防衛之趣旨、共同從事警務場合之警務機關統制、依照命令所定行之、

第六條 關於第一條第三條及第五條有必要之事項、以主管部大臣命令規定之、

第七條 前各條之戰時或事變場合之適用法、依照另以法律或命令規定行之、

附則 本法自康德四年十二月一日起施行之、本法適用之同盟國以勅令規定之、

政府當局談話

【新京專電】在實施治廢之同時、關於滿洲國內日本軍駐屯之軍事關係法規、基於日滿議定書精神、爲適當調整、對共軍動事行、講求必要之措置、我滿洲國政府、關此發表當局談如次、

我國建國以來、雖未滿六年、但治安已告恢復、諸般制度、亦漸整備、庶政大張、民心安定、所以臻此者、要皆聖明御乾德之下、官民一致努力之所致、實亦仰諸友邦日本帝國始終不渝的情誼援助者至鉅、不待言矣、若夫首先鞏固國防、捍禦外侮、芟除民患、完成治安肅正者、不外日本軍基於日滿共同防衛趣旨犧牲援助之所賜也、攷顧現下社會情勢四圍情況、愈益共同防衛之實、感到有必要鞏固一德一心日滿不可分關係於永遠、是以際今次治外法權撤廢及南滿洲鐵道附屬地行政權移讓、隨同日本軍在我國內駐屯、調整軍事關係法規之適用等、以使更行全備共軍事行動上必要之自由保障及便宜共有、故取必要之措置焉、際來日本國軍事法規在我國內適用、以及日本國軍利用我國軍事法規等情、均以我國法令、明瞭其範圍、以資互相利便、同時、日本國軍事警察機關、於特定之場合、亦得適用我國法令活動、而明確共行動範圍、以上固係準據日滿議定書、日本國軍駐屯我國所爾之當然結果、無他、全不外基諸日滿共同防衛之趣旨耳、如斯、治外法權撤廢後之日滿兩國關係、益加緊密、此當局深信而不疑者也、

關於「滿日交驩放送」 張總理與記者談

【新京專電】爲慶祝撤廢治外法權、電電與AK定於一日午后七時半、合開『滿日交驩之夕』、當時張總理向友邦日本致感謝辭、渠自訪日完成使命歸任以來、政務益繁、特利用寸暇、作兩三行放送原稿、在此國家紀念日所行交驩放送中、向日本全國人民傳達有意義之謝辭、記者至大臣室訪問時、見各部送到之文件累積案頭、且批閱且與記者問答如左、

記者、一日放送者、意義如何、

總理、要以滿洲國民盼待有年之撤廢治外法權、即以十二月一日爲其實現、故向日本國民告以滿洲國官民之喜躍、併致謝忱、且申述滿洲國處於日華事變之決心、

記者、總理放送曾有幾次、

總理、約十餘次、今已嫻熟、當無所慮、最初頗苦於生澀、

記者、撤廢法權、近在一日、總理之心境如何、

總理、久年懸案既告圓滿解決、如釋重負、觀全國人民之喜極欲狂者、亦唯感謝日本朝野之意耳、總之、對于此種國家之好意、滿洲國政府當一盡以法治國之責任、爲最善之運用、必須對此善爲考慮、雖國民亦須諒解撤廢之意義、俾無悖日本之友好精神焉、

記者、聞近衛公自日本有所放送、然總理於訪日之際、而晤公爵、未審有何所感乎、

總理、余謁近衛公、於種種叙談中、深知公之對處時局、已持有堅固心意、對於撤廢治外法權、公亦衷心喜悅、而對於滿日兩國關係今後向上發展策亦熱心置慮者、殊使人不勝感激、公之[illegible]康狀態絕非如耳聞所知、意外健康、余頗安心、因此、滿日兩國親善關係、益趨緊密、同時、滿洲國之國是、自當更形確立增强、誠無任同慶之至、矧今次友邦意大利國、率先列國正式承認滿洲國、與我國治廢相俟、使滿洲國國際位地、更臻鞏固、即在吾人

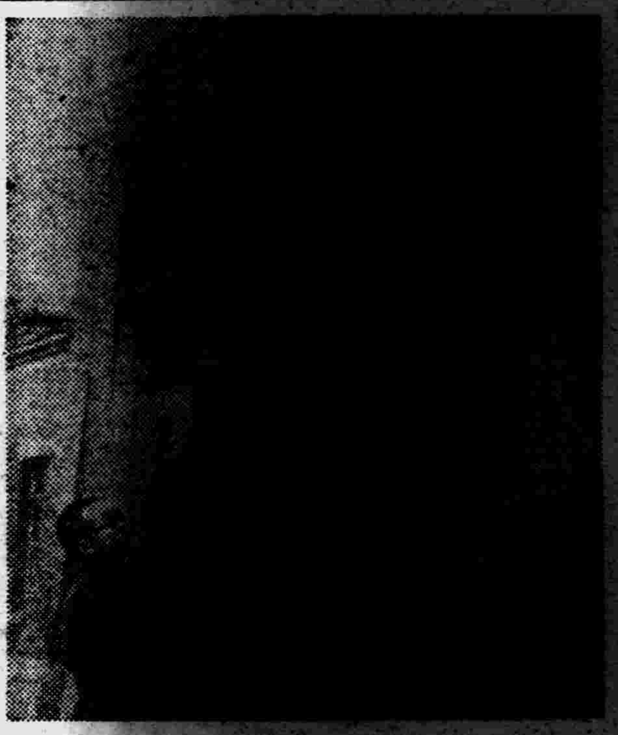

寫眞說明

奉天地方事務所 奉天日本郵便局 舉行閉廳式

奉天地方事務所閉所式、卅日午後三時、於該所前廣場舉行、君個、合唱、松岡總裁訓示（所長代讀）社旗降下（所長、副所長）社歌合唱、三呼滿鐵會社萬歲、繼續於公會堂舉行協和會地方事務所分會解散式、既終、於該公會堂開解散宴、同五時於盛會裡散會、上圖即地方事務所之閉廳式及降旗式

奉天日本郵便局、卅日午前十一時、於裡院集合全局員、舉行閉局式下圖即降旗式

「向理想國家完成邁進」 葆省長發表談話

當治廢及附屬地行政權移讓實施、葆奉天省長滿面喜色、談話如左、

今日實施治外法權、全面的撤廢及附屬地行政權正式移讓、此實屬友邦日本國、欲使滿洲國礎鞏固、以促長其發展之厚意、吾人不勝感激、鄰邦中國、多年狂呼治外法權撤廢、惟南京政府所信賴之國際聯盟諸國、曾未一顧、依然自守特權以差別待遇臨之、而此次日本政府在滿洲國率先、廢治外法權之偉業相比較時、不禁感慨、尤其刻下時局益形多難、我等責務日見重且大、此時對友邦日本犧牲的友誼與期待所以呼應者、除基於滿日一體之本義孜孜向理想國家之完成邁進、爲招來東亞和平以不退轉之努力精進以外、別無另途、余如此確信者也、

大橋外務局長放送 「當茲意大利承認滿洲國」

【新京專電】我大橋外務局長官、關於意大利承認滿洲國、於三十日下午六時三十五分、放送『當茲意大利承認滿洲國』之演說、嗣外務局調查處第三科長袁潤氏、於下午八時四十分放送『關於意大利承認滿洲國之感想』云、

關於治廢實施 森岡領事談話

森岡奉天總領事、當茲治廢實施、有如次之談話、

完全撤廢滿洲國內我日本之治外法權及移讓滿鐵附屬地行政權、業以十二月一日正式實施、

奉天警察廳管下 各署幹部決定

奉天警察廳及管下各署幹部陣容、決定如左、

職	階級	姓名
奉天警察廳		
廳長	警正	姜全我
副廳長	同	久下沼英
警務科長	同	伊藤角太
警務股長	同	本鄉信雄
警備股長	警佐	鈴木重男
監察股長	同	村上幸助
特務科長	警正	西辻定彥
特務股長	同	林一美
經理股長	屬官	米村中
外事科長	警正	工藤安夫
保安科長	同	胡承祿
保安股長	同	坂田董九郎
交通股長	警佐	關永綿
工場建築股長	同	中山博士
司法科長	警正	谷內邦廣
司法股長	同	璞成翔
搜查股長	警佐	島之江伴六
衛生科長	警正	顏之材
衛生股長	警佐	山縣尙梅
保健股長	同	張松仁
大和警察署		
署長	警正	濃部讀
警務主任	警佐	中澤武人
特務主任	同	保月義雄
司法主任	同	松本光
保安主任	同	天野信四郎
衛生主任	同	浪越廉一
執行主任	同	山口米三郎
城內警察署		
署長	警正	高恩選
警務主任	警佐	富田勝
特務主任	同	上田靜衛
司法主任	同	緒方忠雄
衛生主任	同	史硒徹
外勤監督	同	馬景興
保安主任	同	吳振芳
南市場警察署		
署長	警正	坂井博延
警務主任	警佐	吉田松夫
特務主任	同	河野正直
司法主任	同	逆瀨川重盛
保安主任	同	富璞華
衛生主任	同	曹鳳鳴
外勤監督	同	封永恩
北市場警察署		
署長	警正	王金銘
警務主任	警佐	協坂重次郎
特務主任	同	近藤憲一郎
司法主任	同	加藤俊秀
衛生主任	同	王者棟
外勤監督		未定
保安主任	警佐	王英杰
鐵西警察署		
署長	警正	岩佐每一
警務主任	警佐	中山五郎
特務主任	同	住田春一
司法主任	同	李崇善
衛生主任	同	馬煥勳
外勤監督	同	保達
保安主任	同	重政二
大東區警察署		
署長	警正	尹久忠
警務主任	警佐	名和曾智
特務主任	同	山本清助
司法主任	同	杉元敏景
衛生主任	同	楊裕
外勤監督	同	仲浩科
保安主任	同	王忠孝
皇姑屯警察署		
署長	警正	景志學
警務主任	警佐	本鄉勳
特務主任	同	大州千民
司法主任	同	小畦市藏
衛生主任	同	于樹屏
外勤監督	同	于顯厚
保安主任	同	李敏昌
北關警察署		
署長	警正	王澤民
警務主任	警佐	綿谷
特務主任	同	龜山
司法主任	同	木村
衛生主任	同	張
外勤監督	同	那
保安主任	同	蘇

附屬地界行政事務 今日起 歸市署接管

治廢及附屬地行政權之移讓業經擬定本日實施、曾誌本報、在奉天市公署、爲謀附屬地今後各項行政事務之處理、特以從來附屬地界內之葬祭場及火葬場並墓地等項、向歸內地方事務所之消防隊管理云、今次由於行政事務之移轉、當改於今一日起、移歸市公署衛生隊管理云、該隊爲事務聯絡之圓滑計、當在大和區日吉町二番地設置事務所、現已開始工作云、

又奉天市公署、現以奉天地方事務所經管之各項事務、已於今一日正式向市公署開始移轉、爲今後關於附屬地之各項事務、期其圓滑進展、對於市稅水道料金等項事務、仍由市公署派員在原地方事務所內照常辦理、以免發生滯碍、現於今日起、由市公署派員正式從事接管辦理云、

全滿鐵道機構 斷行根本改正

鐵道總局、乘滿鐵地方部並鐵道總局之移管於滿洲國之機會、決斷行全滿鐵道機構之根本的改正、向社國線、北鮮線之合理的綜合經營邁進、並期於十二月一日將鐵道總局創立以來曾懸案之總局、鐵路局鐵道事務所之三段制機構、改正爲總局、鐵道局之二段制、於謀經營並命令系統之統一簡易化、同時將大連、奉天兩鐵道事務所合併、另外新設奉天鐵道局、以期社線經營之一元化者、已見正式決定、茲將該職制改正之要綱、列誌如左、

△鐵道總局關係

一、廢止大連、奉天兩鐵道事務所、於奉天設置奉天鐵道局、

一、以鐵道事務局之廢止爲前提、另外新設局長直屬土地課、愛路課、保健課三課、

▲各鐵路局關係

一、鐵路局改爲鐵道局、處及科各改稱爲課及係、

一、鐵路監理所改稱爲鐵道監理所廢止奉天、新站、圖們四平街之四監理所、於敦化新設監理所、

一、廢止機務段、運輸處、並警務處、新設輸送課、

一、只於奉天鐵道局、設置電氣課、

一、只於哈爾濱鐵道局、設置水運課、

一、新設大連埠頭事務所、置於奉天鐵道局之管下、

△北鮮鐵道事務所

一、於運輸課、新設營業係與輸送係、

一、於工務課、新設工務係、

人事異動 大和稅捐局

[illegible]

山西氏兼任

[illegible]

教務部長 三浦氏兼任

【新京專電】自一日起、在大使館新設之教務部部長一席決定王現關東局司政部長三浦直彥氏爲大使館教務事務官兼任是職、定一日發表云、

錦縣鐵道局改爲錦州鐵道局

錦州於治廢同時、新邁上錦州市之第一步、故鐵道總局改稱該地之錦縣鐵道局爲錦州鐵道局、而驛名則仍按從前舊稱呼爲『錦縣』云、

都市金融合作社成立 便利小商貸欵

【新京專電】滿洲國政府、爲打破中小商工業金融之梗塞振興企業計、擬在新京及其他三市設立都市金融合作社、除任命委員分頭準備設立外、併得各地方機關及有力者協助着手進行、此次依金融合作社法第五條第三項指定市街地、以指定市街地爲業務區域之金融合作社、得辦理期票貼現、中小商工業者、藉此在金融上便利實多云、

朝鮮、正金兩銀行劵 流通兌換無變化

經濟部發表

【新京專電】經濟部發表以本日爲期、治外法權撤廢、南滿鐵道附屬地行政權移讓結果、關於國內朝鮮銀行劵及橫濱正金銀行劵流通及整理等日本國勅令之規定乃告削除、但兩銀行劵在滿洲國內關係、日前事實上已解決完畢、今后法規上、不過整備此舉耳、事實上、現在狀態、毫不加諸何等變化、從而關於兩銀行劵之[illegible]通及兌換等、事實上與從來無何等差異、故希一般對於此諒知云、

于侍從武官赴齊

【新京專電】滿洲國皇帝陛下、對於齊齊哈爾○○部隊、於華北方面、協力友軍、樹立赫赫之勳、凱旋歸來、宸衷嘉悅、欽派侍從武官前往該隊、于侍從武官奉到聖旨、即於三十日下午一時半、搭車自新京驛出發、經四平街赴齊齊哈爾、

北市場署管界 二起火警

北市場警察管界、於十一月廿九日午後、相繼發生火警兩起、幸消防署撲救迅速、未成巨災、其經過如下、

回回營派出所管界、東市南胡同、門牌四號、商戶饒祥泰油坊、執事人段成傑、於廿九日午後八時十分許、因熬油火力過炬、以致將鍋內之豆油燃着、經消防署赶到、予以撲滅、僅燒油五十斤、損失約十餘元云、

三洞橋派出所管界、撲約里門牌十五號、住戶日人古川[illegible]吉家、廿九日午後五時四十分許、因火爐子過烈、將壁紙燃起火、並波及西隣日人吉[illegible]一、當火熱將亘之時、幸被消防署隊員撲滅、僅燒紙[illegible]尺、損失約三元云、